

2008



FAPESE

Fundação de Apoio à Pesquisa e Extensão de Sergipe

RELATÓRIO DE CONCENTRO

FICHA TÉCNICA

Coordenação e Montagem:

Neide Santana

Cristianne Leal Santos

Renata Lima Santos

Karla Regina Morais F. de Almeida

Davisson Silva Domingos

Caroline Bezerra da Silva

EDIÇÃO GRÁFICA:

Karla Regina Morais F. de Almeida

PRÉ-IMPRESSÃO, IMPRESSÃO E ACABAMENTO:

Ricardo Meneses Aragão

FAPESE

Rua Lagarto, 952 – Centro

CEP: 49.010-390

Aracaju/SE

FONE/FAX: (79) 2106-8900

E-mail: fapese@fapese.org.br

Home page: www.fapese.org.br

ADMINISTRAÇÃO

ÓRGÃOS COLEGIADOS

CONSELHO DE INSTITUIDORES

Universidade Federal de Sergipe - UFS

Prof. Dr. Josué Modesto dos Passos Subrinho

Presidente

Petróleo Brasileiro S/A – PETROBRAS

Geol. Eugênio Dezen

Companhia Vale do Rio Doce – CVRD

Eng. Antônio Francisco Cisne Pessoa

Banco do Estado de Sergipe S/A – BANESE

Econ. Saumíneo da Silva Nascimento

Companhia de Desenvolvimento Industrial e de Recursos Minerais de Sergipe –

CODISE

Econ. Ancelmo de Oliveira

CONSELHO CURADOR

Banco do Estado de Sergipe S/A – BANESE

Cont. Gerônimo Barros dos Santos

Presidente

Universidade Federal de Sergipe - UFS/CONSU

Prof. José Manuel Pinto Alvelos

Universidade Federal de Sergipe - UFS/Cons. Diretor

Prof. Paulo Roberto Dantas Brandão

Instituto de Tecnologia e Pesquisa de Sergipe – ITPS

Eng. Quím. Marcus Sândalo Batista de Souza

Petróleo Brasileiro S/A – PETROBRAS

Cont. Aloísio Antônio Luz Cordeiro

CONSELHO DE ADMINISTRAÇÃO

Universidade Federal de Sergipe - UFS/CONSU

Prof. Aladir Cardozo Filho

Presidente

Companhia de Desenvolvimento Industrial e de Recursos Minerais de Sergipe –

CODISE

Geól. Johélino Magalhães do Nascimento

Universidade Federal de Sergipe - UFS/CONEP

Prof^o. Dr. Ricardo Queiroz Gurgel

Companhia Vale do Rio Doce – VALE S.A.

Econ. Vera Jeani Martins Ferreira

Universidade Federal de Sergipe - UFS/CONSU

Prof^o. Dr. Ricardo Oliveira Lacerda de Melo

Petróleo Brasileiro S/A – PETROBRAS

Eng. Paulo Edison Furtado Guimarães

Universidade Federal de Sergipe - UFS/CONEP

Prof^a. Ana Eleonora Almeida Paixão

ÓRGÃOS EXECUTIVOS

Presidência

Profº. Aladir Cardozo Filho

Gerência Executiva

Econ. Ulisses Pereira Ribeiro

Gerência Técnica

Econ. Neide Santana

Gerência de Finanças

Cont. Cristianne Leal Santos

Gerência de Administração

Adm. Mônica Maria Araújo Fernandes de Oliveira

SUMÁRIO

I – Apresentação	06
II – Conhecendo a FAPESE	07
III – Operacionalização dos Projetos	09
IV – Principais Linha de Ação da FAPESE	10
V – Parcerias Estratégicas	11
VI – Desempenho da FAPESE em 2008	13
VII – Projetos em Desenvolvimento no Ano de 2008: Algumas Experiências Exitosas	29
VIII – As Finanças da FAPESE em 2008	34

I – APRESENTAÇÃO

Nos últimos anos, em particular 2005 a 2008, o aumento da contratação de novos projetos, especialmente aqueles oriundos do Plano de Desenvolvimento Institucional - PDI da Universidade Federal de Sergipe e das demandas Petrobras, elevou a fundação a um novo patamar de atividades. Vale observar que houve sensível crescimento não somente no quantitativo, mas, também, no volume de recursos aportados em projetos individuais.

No ano de 2008 a FAPese realizou a licitação para a construção do Núcleo Regional de Competência em Petróleo, Gás e Biocombustíveis - NUPEG-SE, voltado para o desenvolvimento das atividades de pesquisa, ensino e extensão em áreas relacionadas à temática de petróleo, gás natural, energias renováveis e meio ambiente, cujos contratos e convênios com a Fundação têm assumido importante expressão.

A realização de pesquisas nas diversas áreas do conhecimento, a execução de projetos sociais e tecnológicos na área de extensão, a oferta de cursos de aperfeiçoamento e especialização, o apoio a eventos científicos, bem como a realização de serviços técnicos especializados têm sido outras atividades significativas desenvolvidas pela instituição, em sintonia com os seus objetivos estatutários.

Este décimo quinto relatório anual apresenta de forma quantitativa e qualitativa a atuação da FAPese no ano de 2008. Este documento caracteriza-se, portanto, numa prestação de contas aos Conselhos da Fundação, ao Ministério Público do Estado, à comunidade científica e às entidades parceiras e demandantes dos seus serviços.

Credenciada pelos Ministérios da Educação e da Ciência e Tecnologia através do Registro número 174, renovado em 08 de julho de 2008 e, fiscalizada pelo Ministério Público Estadual, com base na Lei 8.958/94, a FAPese vem ampliando sua atuação no decorrer dos seus quinze anos de existência, sendo, hoje, reconhecida pela sua competência no gerenciamento de projetos de ensino, pesquisa, extensão e execução de serviços técnicos, em diversas áreas do conhecimento.

II – CONHECENDO A FAPESE

A FAPESE foi instituída em 1993, por iniciativa da Universidade Federal de Sergipe, sob a forma de uma entidade jurídica de direito privado, sem fins lucrativos.

A estrutura da FAPESE compõe-se de três conselhos (Instituidores, Curador e Administrativo) e da Presidência que inclui o presidente, o gerente executivo e três outras gerências (técnica, administrativa e de finanças), e uma Assessoria Jurídica.

Para o desenvolvimento de suas atividades básicas a FAPESE contou no ano de 2008 com um quadro básico de 55 pessoas, sendo 31 celetistas e 24 estagiários, incluindo-se nos celetistas seus gerentes.

Adicionalmente a Fundação agrega mão-de-obra, para execução de alguns projetos através de contratos sob regime CLT, prestação de serviços, bolsas acadêmicas e bolsas de estágio, cuja vinculação se desfaz quando do encerramento dos projetos.

QUADRO DE RECURSOS HUMANOS 2008

DISCRIMINAÇÃO	QUANTIDADE
Quadro Operacional	55
• Pessoal CLT	31
• Estagiários	24
Vinculados a Projetos	382
• Contratos CLT	134
• Bolsas Acadêmicas	53
• Estagiários	195
TOTAL	437

Fonte: Fundação de Apoio à Pesquisa e Extensão de Sergipe, 2009.

ORGANOGRAMA DA FAPESE

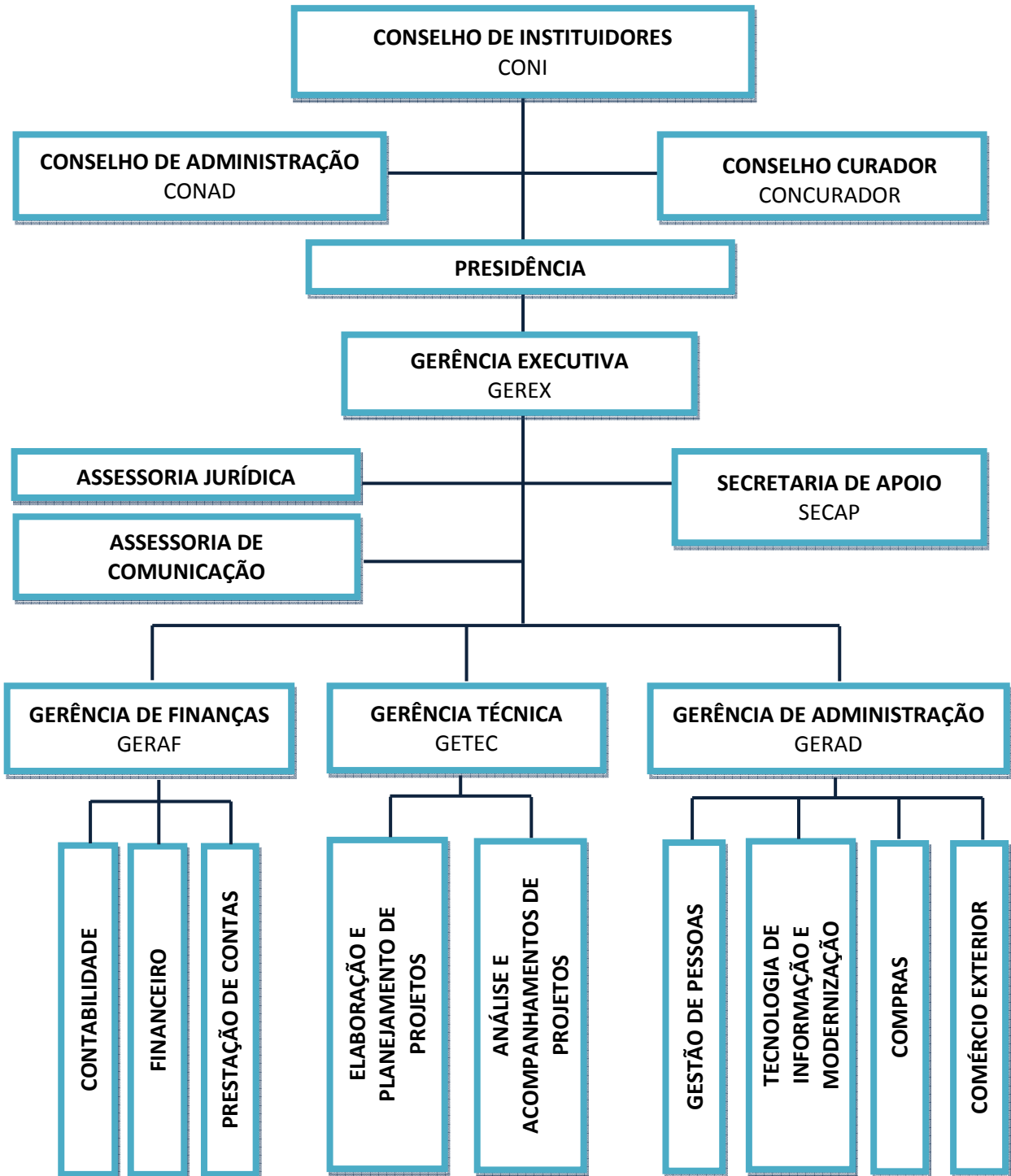

III – OPERACIONALIZAÇÃO DOS PROJETOS

Para cada projeto contratado ou conveniado é designado um coordenador técnico que assume também a função de ordenador das despesas, obedecendo ao plano de aplicação dos recursos previamente aprovado.

Os recursos são depositados em conta bancária específica e vinculada ao projeto cuja movimentação pode ser acompanhada pelo coordenador, através de relatórios emitidos pela Fundação os quais permitem a visualização das rubricas em conformidade com o quadro de custos do projeto aprovado, apresentando a movimentação financeira de cada uma delas.

Relatórios técnicos e prestações de contas são apresentados pela FAPese aos órgãos financiadores de acordo com os instrumentos legais.

IV – PRINCIPAIS LINHAS DE AÇÃO DA FAPES

- Apoio administrativo e financeiro a projetos de ensino, pesquisa e extensão;
- Assessoria na elaboração e desenvolvimento de projetos;
- Importação de equipamentos e materiais para projetos de pesquisa e ensino (credenciamento CNPq - Leis 8.010/90 e 8.032/90);
- Realização de estudos e projetos de ensino, pesquisa e extensão;
- Capacitação de recursos humanos;
- Realização de eventos de caráter técnico-científico e cultural;
- Apoio à realização de concursos

V – PARCERIAS ESTRATÉGICAS

Estatutariamente, além das atividades de apoio à Universidade Federal de Sergipe é permitido à FAPese desenvolver ações em parceria com instituições governamentais e não governamentais, viabilizando a execução de projetos e atividades em áreas estratégicas, como formação de recursos humanos, pesquisas, serviços técnicos especializados, gerenciamento de processos seletivos e eventos de natureza científica, entre outros.

Para tanto a FAPese celebra Contratos e Convênios com órgãos internacionais, entidades federais, estaduais e municipais, instituições privadas e não governamentais a saber:

Entidades Internacionais

- ✓ Organização das Nações Unidas para a Educação, a Ciência e a Cultura – UNESCO
- ✓ John Hopkins University

Entidades Federais

- ✓ Banco do Nordeste do Brasil - BNB
- ✓ Universidade Federal de Sergipe - UFS
- ✓ Petróleo Brasileiro - PETROBRAS
- ✓ Financiadora de Estudos e Pesquisas - FINEP
- ✓ Instituto de Colonização da Reforma Agrária - INCRA
- ✓ Caixa Econômica Federal - CAIXA
- ✓ Instituto do Patrimônio Histórico Artístico e Nacional - IPHAN
- ✓ Banco do Brasil S. A. – BB
- ✓ Ministério da Cultura – MINC
- ✓ Ministério da Educação – MEC
- ✓ Ministério da Saúde – MS
- ✓ Empresa Brasileira de Pesquisa Agropecuária – EMBRAPA

Entidades Estaduais

- ✓ EMDAGRO – Empresa de Desenvolvimento Agropecuário do Estado de Sergipe

Entidades Municipais

- ✓ Prefeitura Municipal de Aracaju - PMA
- ✓ Fundação de Apoio ao Trabalho - FUNDAT
- ✓ Secretaria Municipal de Planejamento de Aracaju - SEPLAN
- ✓ Secretaria Municipal de Ação Social de Aracaju - SEMASC

Entidades Privadas

- ✓ Companhia Vale do Rio Doce - VALE
- ✓ Instituto GBARBOSA

Entidades do Terceiro Setor

- ✓ Fundação Interuniversitária de Estudos e Pesquisas sobre o Trabalho – UNITRABALHO
- ✓ Fundação de Apoio a Universidade Federal de São João Del-Rei – FAUF
- ✓ Serviço de Apoio às Micro e Pequenas Empresas de Sergipe - SEBRAE – SE

VI – DESEMPENHO DA FAPESE EM 2008

No ano de 2008 a FAPESE firmou convênios e contratos de gerenciamento e/ou execução de 49 (quarenta e nove) projetos, para atendimentos a diversas demandas técnicas e sociais.

O conjunto dos contratos e convênios em termos financeiros assumiu o valor de 27,7 milhões de reais, distribuídos por várias categorias de projetos conforme dados explicitados na tabela nº 01

Tabela 01
Quantidade e Valor dos Projetos Contratados
1994-2008

ANO	QUANTIDADE	PARTICIPAÇÃO RELATIVA %	VALOR CONTRATADO R\$1,00*	PARTICIPAÇÃO RELATIVA %
1994	19	3,03	965.786,70	0,49
1995	37	5,89	1.238.123,60	0,63
1996	53	8,44	3.563.297,27	1,80
1997	53	8,44	6.686.734,07	3,38
1998	31	4,94	11.686.108,12	5,90
1999	48	7,64	14.251.413,31	7,20
2000	47	7,48	9.089.346,89	4,59
2001	51	8,12	9.876.064,36	4,99
2002	31	4,94	9.909.920,84	5,01
2003	26	4,14	7.412.393,74	3,74
2004	33	5,25	6.979.281,11	3,53
2005	39	6,21	19.102.207,91	9,65
2006	51	8,12	39.852.796,33	20,13
2007	60	9,55	29.673.711,30	14,99
2008	49	7,81	27.686.797,03	13,97
TOTAL	628	100	197.973.982,58	100

Fonte: Fundação de Apoio à Pesquisa e Extensão de Sergipe, 2009.

*Valores Nominais.

Cerca de 49% desses projetos foram executados exclusivamente com a Universidade Federal de Sergipe – UFS, 20,41% com a UFS e outras instituições e 30,61% com outras entidades parceiras, sem a participação da UFS.

Tabela 02
Quantidade de Projetos por Contratante
2008

DISCRIMINAÇÃO	QUANTIDADE	PARTICIPAÇÃO RELATIVA %
FAPESE - UFS	24	48,98
FAPESE - UFS e Outras Instituições	10	20,41
FAPESE - Outras Instituições	15	30,61
TOTAL	49	100,00

Fonte: Fundação de Apoio à Pesquisa e Extensão de Sergipe, 2009.

Gráfico 01
Quantidade de Projetos por Contratante
2008

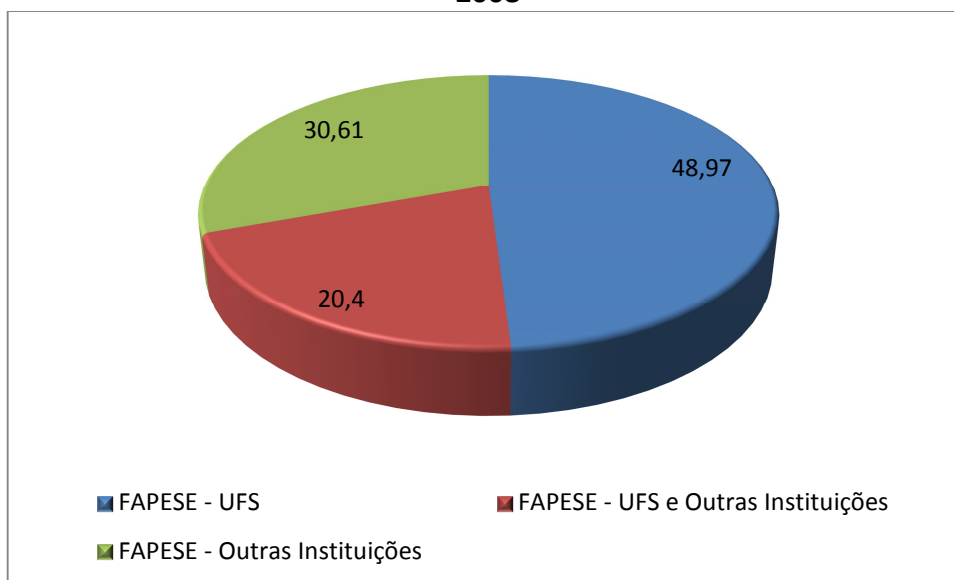

Fonte: Fundação de Apoio à Pesquisa e Extensão de Sergipe, 2009.

Tabela 03
Quantidade e Valor dos Convênios e Contratos
2008

DISCRIMINAÇÃO	QUANTIDADE	PARTICIPAÇÃO RELATIVA %	VALOR CONTRATADO R\$ 1,00*	PARTICIPAÇÃO RELATIVA %
Cursos	14	28,57	1.937.473,36	7,00
Pesquisa	14	28,57	3.215.164,42	11,61
Apoio Institucional	3	6,12	7.690.344,00	27,78
Serviços técnicos	10	20,41	12.305.791,09	44,45
Concursos	3	6,12	2.481.984,16	8,96
Eventos	5	10,21	56.040,00	0,20
TOTAL	49	100,00	27.686.797,03	100,00

Fonte: Fundação de Apoio à Pesquisa e Extensão de Sergipe.

*Valores nominais.

A concentração quantitativa dos projetos se deu nas categorias cursos e pesquisas, com participação de 28,5%, para cada, embora os “serviços técnicos” (20,41%), tenham aportado o maior valor de recursos, 12,3 milhões de reais, o que representa 44,45% dos recursos aprovados em contratos e convênios para o ano em análise.

Os projetos caracterizados como de “Apoio Institucional” situaram-se em 6,1% do total, em termos quantitativos, aportando 7,6 milhões de reais para essa categoria.

Gráfico 02
Quantidade dos Convênios e Contratos (%)
2008

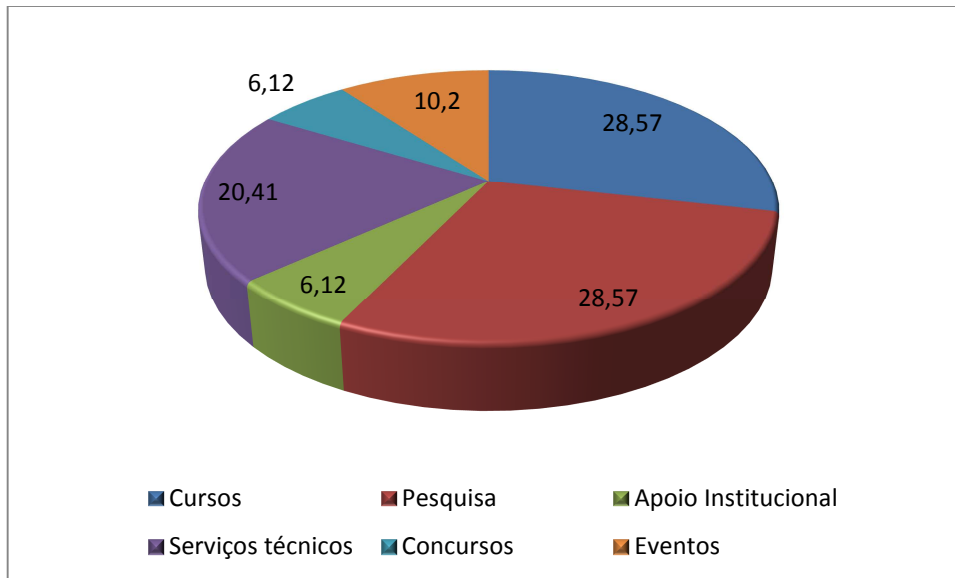

Fonte: Fundação de Apoio à Pesquisa e Extensão de Sergipe, 2009.

Gráfico 03
Valor Nominal dos Convênios e Contratos
2008

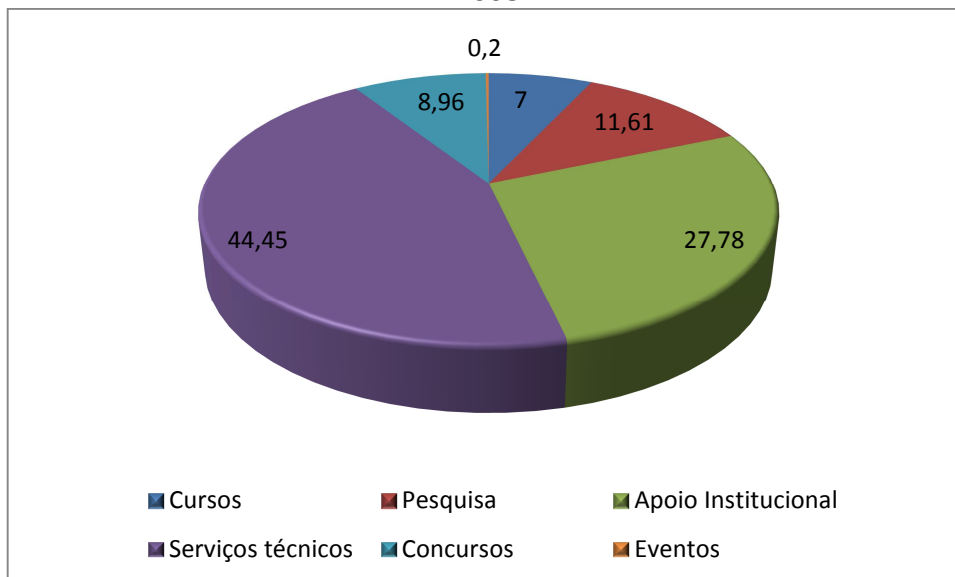

Fonte: Fundação de Apoio à Pesquisa e Extensão de Sergipe, 2009.

Tabela 04
Comparativo Anual do Número de Projetos Contratados por Categoria
1994-2008

DISCRIMINAÇÃO	PERÍODO														
	1994	1995	1996	1997	1998	1999	2000	2001	2002	2003	2004	2005	2006	2007	2008
Concursos	2	1	1	2	2	2	2	2	6	3	3	5	9	6	3
Eventos	3	8	6	3	3	1	2	3	2	2	6	3	1	6	5
Pesquisa	4	5	11	5	2	9	12	8	6	7	10	5	6	14	14
Serviços Técnicos	-	3	12	16	6	10	12	14	7	8	10	19	20	19	10
Cursos	9	18	18	27	18	25	9	18	10	5	2	6	13	10	14
Apoio Institucional	1	2	5	-	-	1	10	6	-	1	2	1	2	5	3
TOTAL	19	37	53	53	31	48	47	51	31	26	33	39	51	60	49

Fonte: Fundação de Apoio à Pesquisa e Extensão de Sergipe, 2009.

Gráfico 04
Quantidade dos Projetos Contratados - Geral
1994-2008

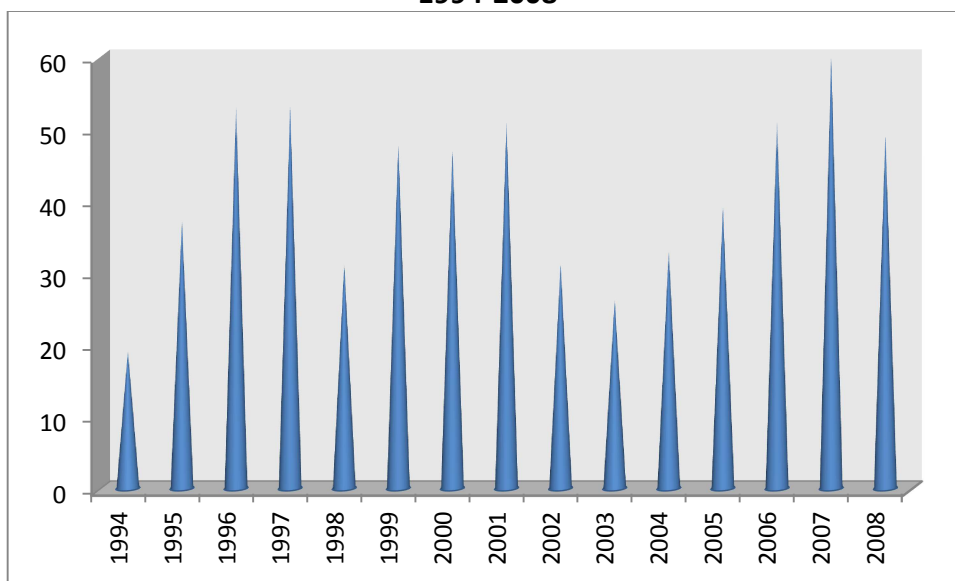

Fonte: Fundação de Apoio à Pesquisa e Extensão de Sergipe, 2009.

Gráfico 05
Valor Nominal dos Projetos Contratados - Geral
1994-2008

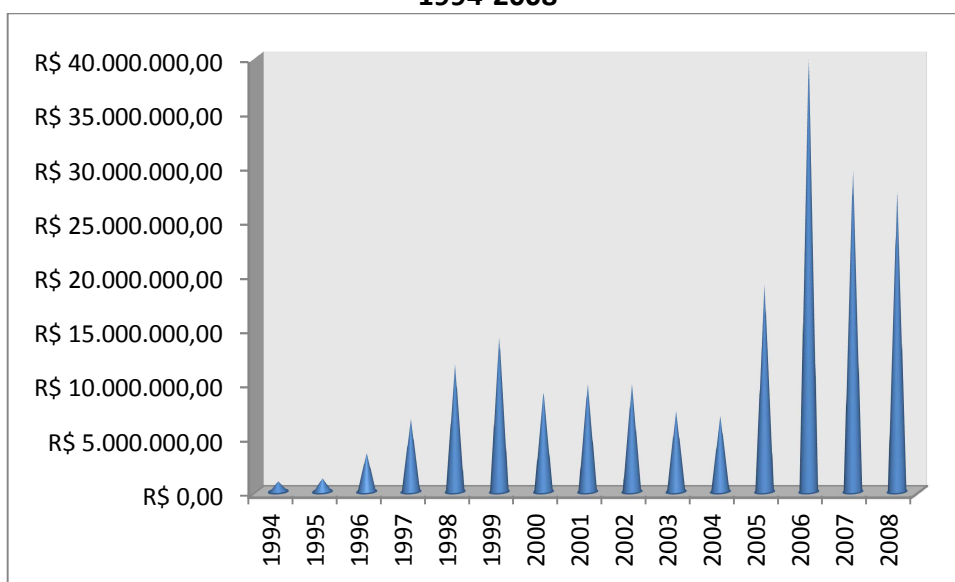

Fonte: Fundação de Apoio à Pesquisa e Extensão de Sergipe, 2009.

VI.1 – PROJETOS CONTRATADOS POR CATEGORIA

VI.1.1 – Cursos

No exercício de 2008 a FAPese firmou 14 (quatorze) contratos relativos a gerenciamento de cursos, sendo todos com a Universidade Federal de Sergipe, para apoio à execução de cursos de especialização “*Lato Sensu*” (nove), bem como cursos de extensão (cinco), envolvendo capacitações, em vários níveis de educação continuada.

O valor orçado para a efetivação dos cursos soma a quantia de R\$ 1.937.473,36 (Hum milhão e novecentos e trinta e sete mil, quatrocentos e setenta e três reais e trinta e seis centavos)

Tabela 05
Projetos de Cursos Contratados
2008

Nº	Título	Contratante	Valor Contratado R\$ 1,00	Período do Contrato
1	Curso de Graduação			
1.1	Licenciatura em Educação no Campo	UFS	240.000,00	17/06/2008 a 16/06/2011
2	Cursos de Capacitação			
2.1	Capacitação Específica e de Gestão	UFS	70.000,00	23/01/2008 a 22/07/2008
2.2	Mini-curso III Método de Rietveld de Refinamento e Estrutura	UFS	4.500,00	25/07/2008 a 24/01/2009
2.3	Curso de Capacitação de Gestores de Pessoas	UFS	20.305,45	21/10/2008 ao fim do serviço.
2.4	Qualificação dos Supervisores Estaduais e Municipais do Programa Escola Ativa	UFS	225.000,00	21/12/2007 a 20/12/2008

3	Cursos de Pós-Graduação			
3.1	Pós-Graduação Lato Sensu em Violência, Criminalidade e Políticas Públicas - 2008	UFS	200.000,00	24/03/08 a 23/03/09
3.2	Pós-Graduação Lato Sensu em Teorias e Práticas Textuais	UFS	157.998,87	15/06/2007 a 14/06/2010
3.3	Pós-Graduação Lato Sensu em Educação Ambiental p/Professores	UFS	51.000,00	15/06/2007 a 14/06/2010
3.4	Pós-Graduação Lato Sensu em Gestão de Projetos de Tecnologia da Informação	UFS	220.500,00	21/08/2008 a 20/08/2011
3.5	Pós-Graduação Lato Sensu em Direito de Família e Políticas Públicas	UFS	223.420,00	21/08/2008 a 20/08/2011
3.6	Pós-Graduação Lato Sensu em Ensino de Biologia	UFS	116.372,70	21/08/2008 a 20/08/2011
3.7	Pós-Graduação Lato Sensu em Gestão Estratégica da Inovação e Tecnologia	UFS	176.400,00	21/08/2008 a 20/08/2011
3.8	Pós-Graduação Lato Sensu em Marketing II	UFS	149.050,34	21/08/2008 a 20/08/2011
3.9	Pós Graduação Lato Sensu em Gestão Urbana e Planejamento Municipal	UFS	82.926,00	01/09/2007 a 31/12/2008
	TOTAL		1.937.473,36	

Fonte: Fundação de Apoio à Pesquisa e Extensão de Sergipe, 2009.

Gráfico 06
Número de Projetos de Cursos Contratados
1994-2008

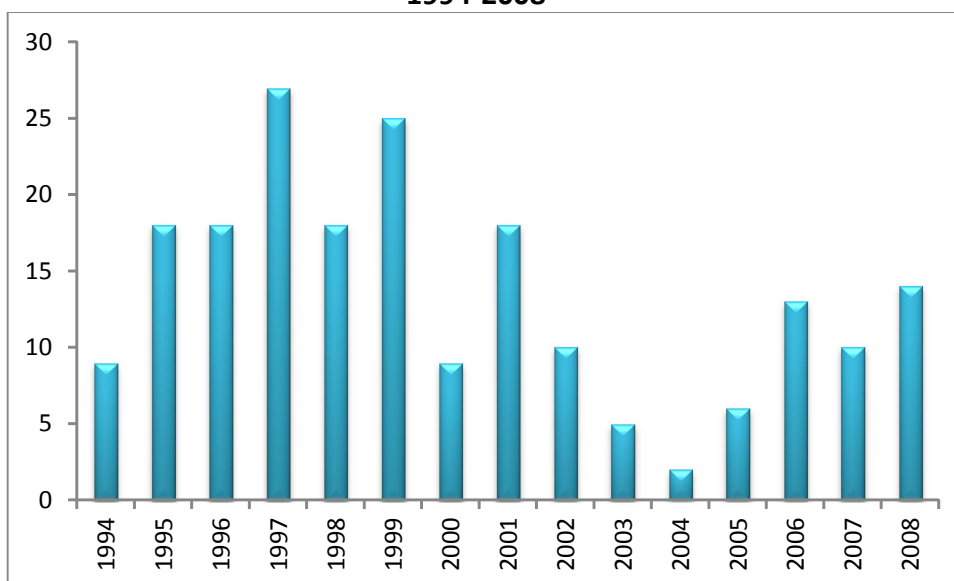

Fonte: Fundação de Apoio à Pesquisa e Extensão de Sergipe, 2009.

VI.1.2. – Pesquisas

No ano de 2008 a FAPese gerenciou 14 (quatorze) projetos de pesquisa, envolvendo recursos da ordem de R\$ 3.215.164,42 (três milhões, duzentos e quinze mil, cento e sessenta e quatro reais e quarenta e dois centavos). A descrição dos projetos de pesquisa contratados pode ser observada na tabela 06 a seguir:

Tabela 06
Projetos de Pesquisas Contratados
2008

Nº	Título	Contratante	Valor Contratado R\$ 1,00	Período do Contrato
1	Contadores de Causos	São João Del Rei	21.970,00	04/01/2008 a 31/05/2008
2	Produção de Sementes de Variedades Crioulas de Abóbora	BNB	50.106,72	10/03/2008 a 10/03/2011
3	Validação e Transferência de Híbridos de Girassol	BNB	55.430,00	10/03/2008 a 10/03/2011
4	Geração, Validação de Manejo da Mandioca	BNB	82.095,80	10/03/2008 a 10/03/2011
5	Implantação de Bancos Comunitários de Sementes de Mandioca	BNB	52.224,57	15/02/2008 a 07/01/2011
6	Candomblé e Saúde	MINISTÉRIO SAÚDE	30.590,00	28/12/2007* a 27/12/2008
7	Caracterização de Incrustações e Processos Corrosivos em Tubulações de Poços de Petróleo em Sergipe	PETROBRAS	593.244,48	14/03/2008 a 13/10/2010
8	Desenvolvimento de Nanocompósitos com Propriedades Biocidas para Prevenção da Corrosão Bacteriana	PETROBRAS	1.708.971,20	25/04/2008 a 24/04/2010
9	Levantamento da Situação Escolar	MINISTÉRIO EDUCAÇÃO	112.200,00	16/07/2008 a 16/01/2009
10	Viabilidade Técnica e Econômica da Produção de Frango Caipira	BNB	19.902,20	11/08/2008 a 11/08/2011
11	Avaliação em Educação do Campo	UFS/FAPESE	300.000,00	17/06/2008 a 16/06/2011
12	Eficiência de Matrizes de Catalisadores de FCC	PETROBRAS	489.886,11	11/09/2008 a 10/09/2010
13	Caracterização Geológica da Plataforma Continental	PETROBRAS	1.368.394,54	02/12/2008 a 02/12/2010
14	Diagnóstico Cultural nos Municípios de Laranjeiras e São Cristóvão	IPHAN	39.120,00	29/12/2008 a 29/08/2009
	TOTAL		3.215.164,42	

Fonte: Fundação de Apoio à Pesquisa e Extensão de Sergipe, 2009.

* Executado no ano de 2008

Gráfico 07
Número Projetos de Pesquisas Contratados
1994-2008

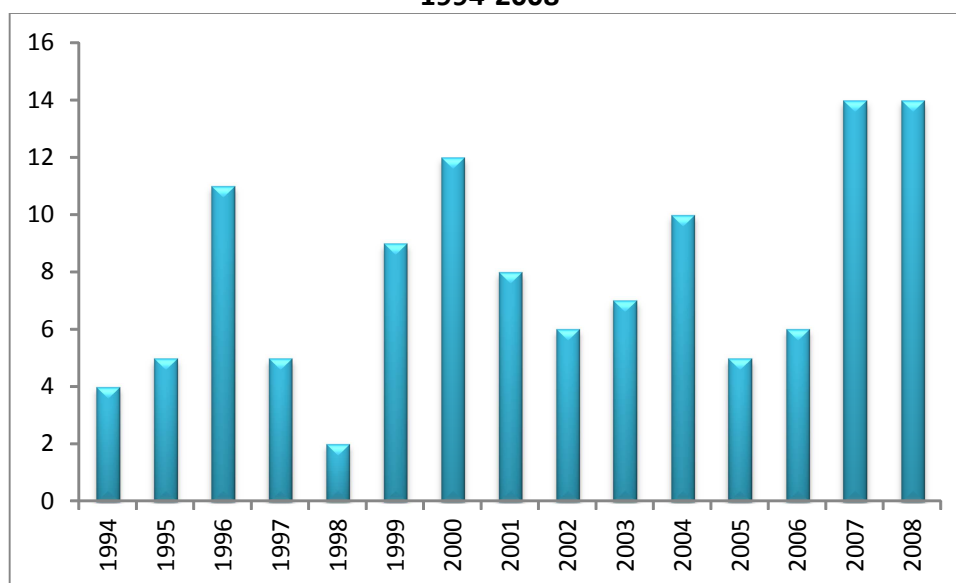

Fonte: Fundação de Apoio à Pesquisa e Extensão de Sergipe, 2009.

VI.1.3 - Serviços Técnicos Especializados

Nesta categoria, foram contratados no ano de 2008, 10 (dez) projetos, envolvendo recursos da ordem de R\$ 12.305.791,09 (Doze milhões, trezentos e cinco mil, setecentos e noventa e um reais e nove centavos), conforme pode ser observado na tabela 07.

Tabela 07
Projetos de Serviços Técnicos Especializados
2008

Nº	Título	Contratante	Valor Contratado R\$ 1,00*	Período do Contrato
1	Implantação de Estrutura para Pesquisa dos Campi de Itabaiana, Laranjeiras e da Saúde	FINEP	434.196,00	09/06/2008 a 09/06/2010
2	Projeto Social Pró-moradia para 598 famílias	PMA	338.269,36	03/03/08 a 02/03/2010
3	Projeto Social Pró-moradia para 402 famílias	PMA	193.665,12	03/03/08 a 02/03/2010

	famílias			02/03/2010
4	Projeto Social Pró-moradia para 404 famílias – HBB/PAC	PMA	356.739,62	29/02/2008 a 28/02/2010
5	Coleta, Preservação, Análise Físico-Químicas e Bacteriológicas	VALE	81.555,27	17/03/2008 a 17/03/2009
6	Análise Bacteriológica da Água do Terminal Inácio Barbosa	VALE	91.134,00	22/04/2008 ^a a 22/04/2010
7	Projeto de Urbanização do Coqueiral	PMA	771.750,00	01/07/2008 a 29/10/2010
8	Construção de Infra-Estrutura Laboratorial da UFS – Anel-viário	PETROBRAS	9.515.754,22	25/06/2008 a 25/06/2010
9	Drenagem do terminal Marítimo do Inácio Barbosa	VALE	162.577,50	10/09/2008 a 28/04/2009
10	Síntese de Catalisadores Zeolíticos do Laboratório de Catálise	PETROBRAS	360.150,00	06/08/2008 a 02/02/2010
	TOTAL		12.305.791,09	

Fonte: Fundação de Apoio à Pesquisa e Extensão de Sergipe, 2009.

*Valores Nominais.

Gráfico 08
Número Projetos de Serviços Técnicos Especializados
1994-2008

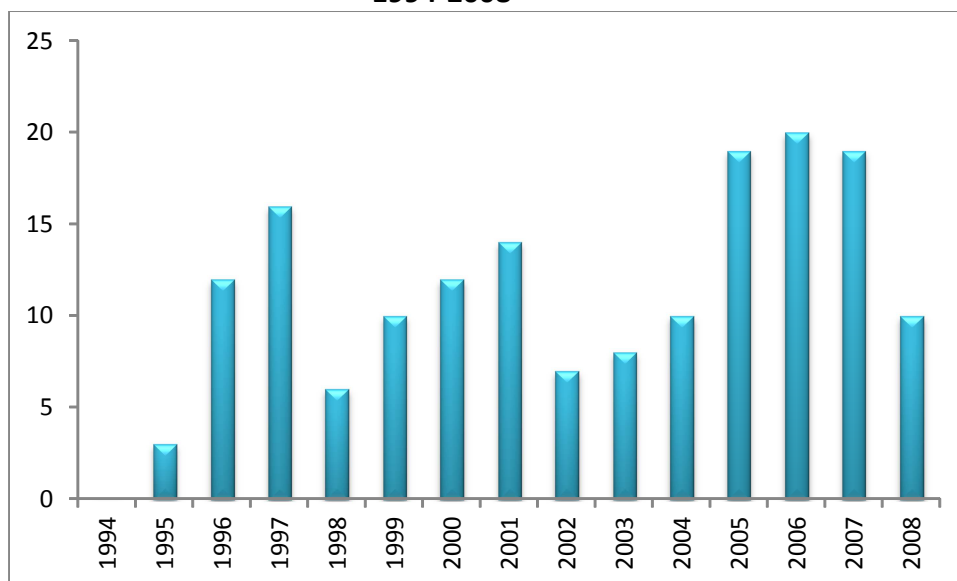

Fonte: Fundação de Apoio à Pesquisa e Extensão de Sergipe, 2009.

VI.1.4– Eventos de Natureza Científica e Concursos

No ano de 2008 a FAPese apoiou a realização de 05 (cinco) eventos de natureza científica em parceria com a Universidade Federal de Sergipe e o Banco do Nordeste, bem como executou com êxito o Primeiro Prêmio FAPese de Desenvolvimento Científico.

Tabela 08
Eventos de Natureza Técnica e Científica
2008

Nº de Ordem	Título	Contratante	Valor Contratado R\$ 1,00*	Período do Contrato
1	I Colóquio Internacional de Analistas do Discurso	UFS	2.640,00	Janeiro a Abril/2008
2	NPGeo – 25 Anos de Contribuição para a Geografia	UFS	30.700,00	08/08/2008 a 08/12/2008
3	Prêmio Fapese de Desenvolvimento Científico	FAPese	5.000,00	Abril a Junho/2008
4	25 Anos de Contribuição a Geografia Brasileira	BNB	12.700,00	16/07/2008 a 16/12/2008
5	XVII Simpósio Transacional de Estudos Científicos	UFS	5.000,00	18/08/2008 a 17/02/2009
	TOTAL		56.040,00	

Fonte: Fundação de Apoio à Pesquisa e Extensão de Sergipe, 2009.

* Valores Nominais.

Gráfico 09
Projetos de Eventos Contratados
1994-2008

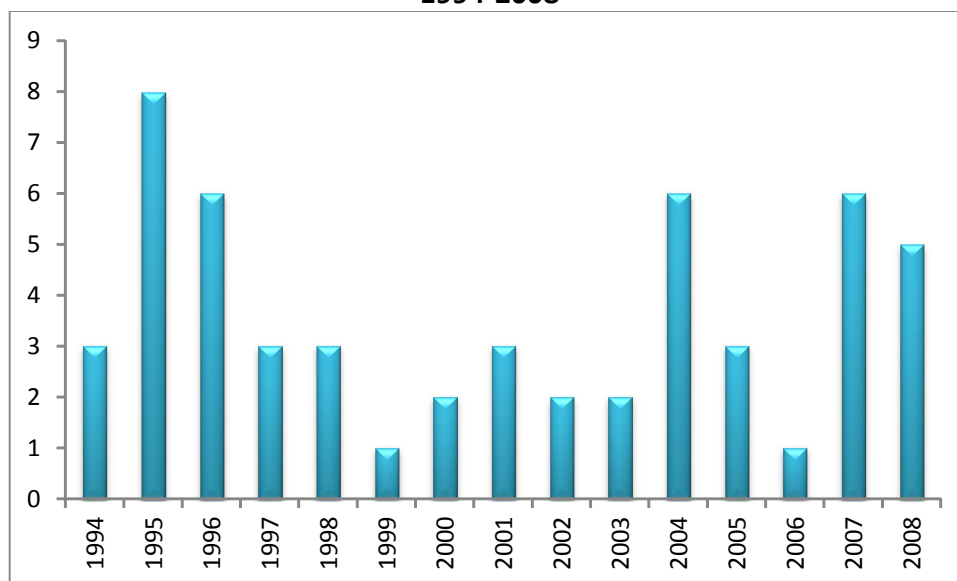

Fonte: Fundação de Apoio à Pesquisa e Extensão de Sergipe, 2009.

Quanto ao item “concursos”, a FAPESE foi contratada no ano de 2008 para gerenciar financeira e administrativamente três concursos de interesse da UFS, conforme explicitado na tabela 09. Esses projetos envolveram recursos da ordem de R\$ 2.481.984,16 (dois milhões, quatrocentos e oitenta e um mil, novecentos e oitenta e quatro reais e dezesseis centavos).

Convém ressaltar que no ano de 2008 a FAPESE desativou completamente seu setor de execução de concursos, restringindo-se á atividade de gerenciamento, explicando-se, assim, a redução quantitativa apresentada no gráfico nº 10, em relação aos três anos anteriores.

Tabela 09
Projetos de Concursos Contratados
2008

Nº	Título	Contratante	Valor Contratado R\$ 1,00*	Período do Contrato
1	Concurso para Técnico Administrativo da UFS - 2008	UFS	418.991,86	26/03/2008 a 25/03/2009
2	Processo Seletivo UAB – 2008	UFS	271.978,48	22/08/2008 a 21/08/2009
3	Vestibular PSS 2009	UFS	1.791.013,82	24/10/2008 a 23/10/2009
	TOTAL		2.481.984,16	

Fonte: Fundação de Apoio à Pesquisa e Extensão de Sergipe, 2009.

*Valores Nominais.

Gráfico 10
Evolução do Número de Concursos
1994-2008

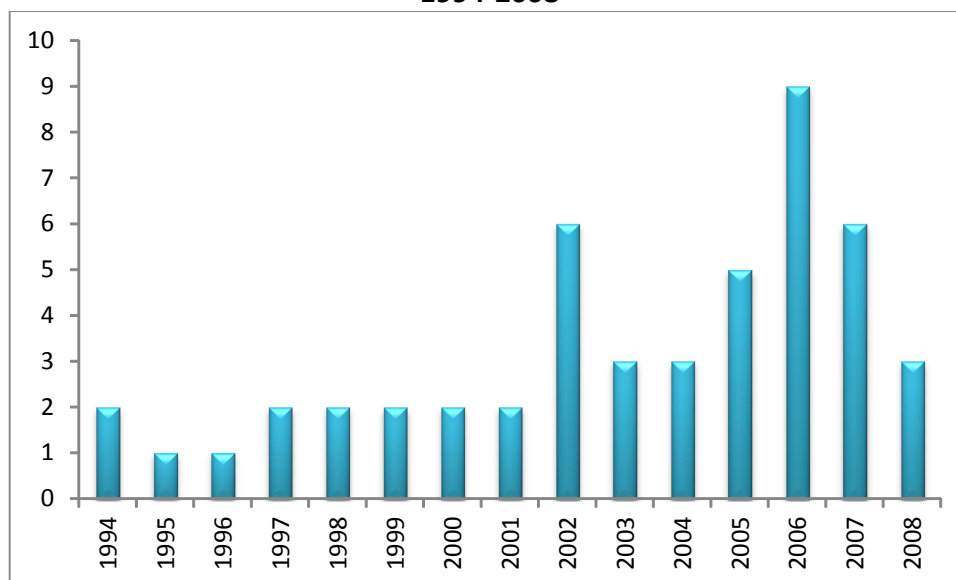

Fonte: Fundação de Apoio à Pesquisa e Extensão de Sergipe, 2009.

VI.1.5 - Apoio Institucional

Nesta categoria, a FAPese firmou 03 (três) contratos, os quais importaram em R\$ 7.690.344,00 (sete milhões, seiscentos e noventa mil, trezentos e quarenta e quatro reais, para apoio a projetos de grande importância para a UFS.

Tabela 10
Projetos de Apoio Institucional Contratados
2008

Nº	Título	Contratante	Valor Contratado R\$ 1,00*	Período do Contrato
1	Proposta Educativa para o Município de Canindé do São Francisco	UFS	46.704,00	19/05/2008 a 18/05/2009
2	HU-UFS Hospital Universitário – 2008	UFS	7.500.000,00	02/09/2008 a 01/09/2009
3	Programa de Conservação de Energia	UFS	143.640,00	08/04/2008 a 07/04/2010
TOTAL			7.690.344,00	

Fonte: Fundação de Apoio à Pesquisa e Extensão de Sergipe, 2009.

*Valores Nominais.

Gráfico 11
Evolução do Número de Projetos de Apoio Institucional
1994-2008

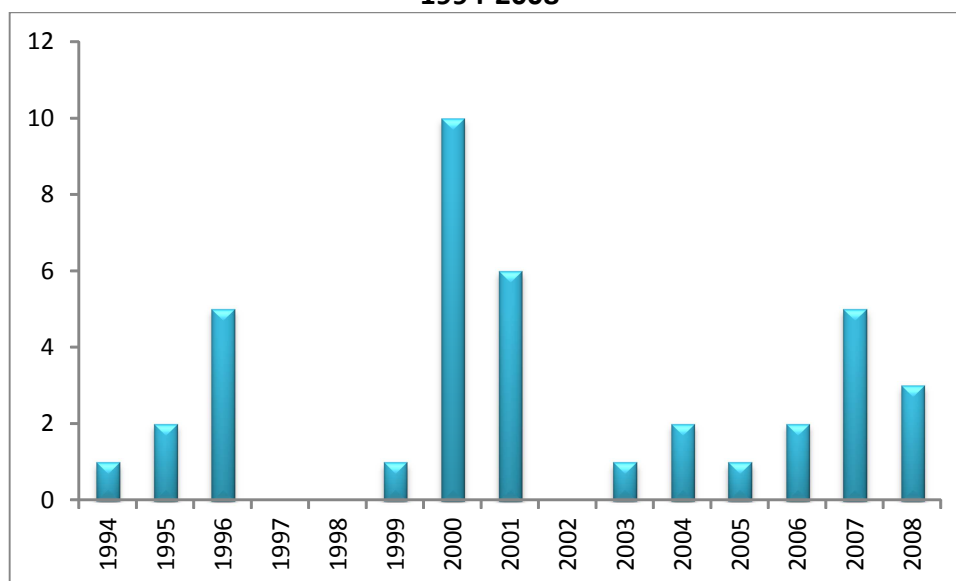

Fonte: Fundação de Apoio à Pesquisa e Extensão de Sergipe, 2009.

VII – PROJETOS EM DESENVOLVIMENTO NO ANO DE 2008: IMPORTANTES EXPERIÊNCIAS DE REPERCUSSÃO CIENTÍFICA E SOCIAL

VII.1 – A FAPese apoiando a construção do conhecimento científico

- **PRÊMIO FAPese DE DESENVOLVIMENTO CIENTÍFICO**

Exercendo seu papel de instituição viabilizadora da construção do conhecimento científico, em 2008, a FAPese lançou seu primeiro Prêmio de Desenvolvimento Científico, objetivando primordialmente estimular a produção de estudos e pesquisas pelos graduandos da Universidade Federal de Sergipe, enquanto trabalho monográfico de conclusão de curso, que contribuíssem para o conhecimento da realidade local, regional e nacional.

A coordenação do Prêmio esteve a cargo da Gerência Técnica da FAPese e o julgamento das monografias foi realizado por uma Comissão Técnica, indicada pela FAPese, entre pesquisadores de inquestionável reputação, conhecimento científico e titulação acadêmica, nas áreas específicas abrangidas pelo Prêmio.

Concorreram ao Prêmio 93 candidatos, conforme detalhamento no quadro abaixo.

ÁREAS E QUANTIDADES DE INSCRITOS

Quadro Resumo – Quantidade de Inscritos		
	Áreas	Quantidade de Inscritos
1	Ciências Exatas e da Terra	7
2	Ciências Biológicas	5
3	Engenharias	4
4	Ciências da Saúde	15
5	Ciências Agrárias	12
6	Ciências Sociais e Aplicadas	36
7	Ciências Humanas	10
8	Linguística, Letras e Artes	4
	TOTAL	93

Fonte: Fundação de Apoio à Pesquisa e Extensão de Sergipe, 2009.

A solenidade de Premiação se deu em 18/09/2008, consistindo no seguinte:

- 1) Ao autor da melhor trabalho de cada área foi oferecido o valor R\$ 1.0000,00 (hum mil reais), placa de menção honrosa e publicação de artigo originário da monografia, na Revista FAPESE.
- 2) Aos colocados em segundo e terceiro lugares de cada área, foram concedidos placa de menção honrosa e publicação de artigo oriundo da monografia na Revista FAPESE.
- 3) Aos orientadores dos trabalhos premiados foram conferidos certificado de distinção acadêmica e placa de menção honrosa.

VII.2 - FAPESE apoiando Cursos de Graduação para Beneficiários da Reforma Agrária

- **Curso de Licenciatura Plena em Pedagogia**
- **Curso de Licenciatura em Educação no Campo**

Desde 1996 o Núcleo de Ensino, Estudos e Pesquisas em Alfabetização (NEPA), vinculado ao Departamento de Educação da Universidade Federal de Sergipe, vem atuando em assentamentos rurais de reforma agrária no âmbito da Educação de Jovens e Adultos (EJA).

A caminhada desafiadora do NEPA passou por vários estágios de desenvolvimento, permitindo progressivamente a ampliação do grau de formação dos alfabetizadores, desde o supletivo para conclusão do ensino fundamental oferecido em 1997 até o curso de formação de educadores populares com equivalência ao Ensino Normal Médio, concluído em outubro de 2003.

Essa ação profícua da UFS, que culmina com a implantação de dois cursos de graduação para assentados da reforma agrária inclui-se num movimento nacional de universidades, movimentos sociais do campo e do próprio governo federal através do PRONERA (Programa Nacional de Educação na Reforma Agrária), pela inclusão do campo na política de educação do Brasil.

Os cursos ora em execução na UFS, com o gerenciamento administrativo e financeiro da FAPESE, acontecem em regime especial para formar educadores da

reforma agrária, garantindo formação adequada que lhes permitam atuar não só nas classes dos assentamentos mas também nas escolas do campo.

VII.3 – A FAPESE apoiando a qualificação de operadores do Sistema de Segurança Pública

Em sua segunda versão o Curso de Pós-graduação Lato Sensu – Violência e Criminalidade e Políticas Públicas, vem sendo ofertado pela Universidade Federal de Sergipe com o gerenciamento administrativo e financeiro da FAPESE.

O objetivo primordial do curso é a qualificação dos operadores do Sistema de Segurança Pública, com vistas ao aperfeiçoamento tecno-intelectual de profissionais de segurança pública, tornando-os aptos a combinar conhecimentos, habilidades, competências e atitudes no desenvolvimento de suas atividades de gestores da segurança pública, as quais devem estar balizadas pela excelência administrativa e pelo pleno respeito à dignidade humana.

Das cinquenta vagas disponibilizadas para o curso, quarenta estão sendo financiadas pelo Ministério da Justiça, através do Fundo Nacional de Segurança Pública e dez oferecidas à comunidade em geral, a preço simbólico estabelecido pela UFS.

O fato novo na consecução dos dois cursos dessa natureza, oferecidos pela UFS, é a definição de uma nova postura de enfrentamento da violência a qual contribui para a reflexão e aprendizado dos atores do Sistema de Segurança, permitindo-lhes maior compreensão do fenômeno da violência e identificação das violações específicas dos direitos humanos e da cidadania.

VII.4 – A FAPESE compondo importante parceria com a UFS e a PETROBRAS

A Universidade Federal de Sergipe vem realizando há alguns anos grande número de projetos em cooperação com a PETROBRAS, envolvendo pesquisas e desenvolvimento de tecnologias relacionadas à prospecção, exploração, processamento e usos do petróleo e do gás natural e de energias renováveis, havendo por parte da PETROBRAS um reconhecido compromisso com o desenvolvimento científico, ao compor com a UFS importante parceria no desenvolvimento de projetos

de P&D e prestação de serviços tecnológicos em apoio às atividades das Unidades de Negócio UN-SEAL e FAPEN, bem como do CENPES.

Esse mútuo interesse levou a UFS e a PETROBRAS a firmarem em 10 de maio de 2006 um Termo de Cooperação, tendo como finalidade a implantação de um Núcleo Regional de Competência, visando à execução de atividades voltadas para reforma e criação de infra-estrutura, formação e capacitação de recursos humanos, e prestação de serviços tecnológicos alinhados com os objetivos estratégicos da PETROBRAS.

Vários projetos decorreram desse Termo de Cooperação tendo a UFS como executora, financiamento da PETROBRAS e gerenciamento administrativo e financeiro da FAPES, dos quais citamos alguns em desenvolvimento no ano de 2008.

- **Adequação e Modernização dos Laboratórios de Caracterização, Desenvolvimento de Materiais e de Geotécnica e Pavimentação da UFS.**

Objetivo: Reformar as instalações físicas dos espaços dos laboratórios de desenvolvimento e caracterização de materiais e de geotecnia e pavimentação da UFS, para realizar atividades de caracterização de agregados ligantes e misturas betuminosas para pavimentação.

- **Caracterização de Incrustações e Processos Corrosivos em Tubulações de Poços de Petróleo de Sergipe.**

Objetivo: Caracterizar os componentes de incrustações e processos de corrosão presentes na superfície interna de tubos de aço empregados para o escoamento de petróleo em poços de Sergipe.

- **Caracterização Geológica da Plataforma Continental e da Influência dos Aportes Fluviais na Região Norte do Estado de Sergipe**

Objetivo: Fornecer informações geológicas/geomorfológicas para subsidiar a amostragem, a análise e a interpretação dos dados de dois outros projetos nas áreas de Química e de Biologia (caracterização ambiental marinha), caracterizando a

granulometria e composição dos sedimentos superficiais da plataforma continental na área compreendida entre os rios São Francisco de Sergipe, bem como realizar mapeamento e levantamento sonográfico, na escala 1.250.000,00, na região norte de Sergipe, de modo a ter integrados em um mesmo mapa e em um mesmo banco de dados, as informações das áreas submersas (plataforma continental).

- **Estudo da eficiência de matrizes de catalisadores de FCC no craqueamento de frações pesadas de petróleo.**

Objetivo: Estudar a eficiência de diferentes matrizes de catalisadores de FCC no craqueamento de frações pesadas de petróleo e mais especificamente:

- Aquisição e/ou preparação de diferentes matrizes de catalisadores de FCC, com diferentes graus de acessibilidade;
 - Planejamento experimental das reações de craqueamento;
 - Reações de craqueamento de moléculas pesadas de petróleo em reator simulador de riser do tipo CREC (*Chemical Reactor Engineering Centre*), do INCAPE (*Instituto de Investigaciones em Catalysis y Petroquímica*);
 - Reações de craqueamento de moléculas pesadas de petróleo em reator de leito fixo tipo Benchcat do Laboratório de Catálise da Universidade Federal de Sergipe.
-
- **Estudo de utilização de biossurfactante na extração do petróleo oriundo de campos maduros**

Objetivo: Produção de biossurfactantes para serem utilizados na recuperação de petróleo de campos maduros.

VIII – FINANÇAS DA FAPESE

A Fundação de Apoio à Pesquisa e Extensão de Sergipe – FAPESE segue o que estabelece a Lei das Sociedades por Ações (Lei 6404/76) e suas alterações e as Normas Brasileiras de Contabilidade (NBC) para escrituração de suas operações contábeis.

Em face de suas peculiaridades são apresentados anualmente dois Balanços: um Geral, demonstrando todo o movimento contábil do exercício, inclusive dos convênios e contratos, e um Balanço Patrimonial restrito às atividades operacionais da Fundação. Este último evidencia, exclusivamente, a posição operacional da FAPESE, demonstração contábil denominada FAPESE OPERACIONAL.

Do Balanço Patrimonial Geral, integrante deste Relatório, foram extraídos os índices apresentados a seguir, comparando-se os resultados obtidos no exercício social encerrado em 31 de dezembro de 2008 com aqueles alcançados em 2007. Vale informar que a Resolução do CFC nº 1.152/2009 (Adoção Inicial da Lei 11.638/07 e da MP 449/2008, hoje Lei 11.941/2009) exige uma nova escrituração contábil, modificando o sentido de algumas contas patrimoniais. Abaixo segue o artigo que dispõe sobre essas alterações.

“Art. 37. A Lei nº 6.404, de 15 de dezembro de 1976, passa a vigorar com as seguintes alterações:

“Art. 178.

§ 1º

I – ativo circulante; e

II – ativo não circulante, composto por ativo realizável a longo prazo, investimentos, imobilizado e intangível.

§ 2º

I – passivo circulante;

II – passivo não circulante; e

III – patrimônio líquido, dividido em capital social, reservas de capital, ajustes de avaliação patrimonial, reservas de lucros, ações em tesouraria e prejuízos acumulados.”

VIII.1 – DO BALANÇO PATRIMONIAL GERAL

VIII.1.1 – Ativo Circulante (Disponível, Créditos Realizáveis e Recursos de Projetos)

O ativo circulante do exercício de 2008 foi de R\$ 82.584.425,94 (oitenta e dois milhões, quinhentos e oitenta e quatro mil, quatrocentos e vinte e cinco reais e noventa e quatro centavos). Comparando-se com o valor alcançado em 2007, R\$ 98.261.130,47 (noventa e oito milhões, duzentos e sessenta e um mil, cento e trinta reais e quarenta e sete centavos), houve uma redução de, aproximadamente, 15,95%.

Vale observar que parcela significativa desta redução, R\$ 12.281.712,14 (doze milhões, duzentos e oitenta e hum mil, setecentos e doze reais e quatorze centavos), corresponde à baixa de projetos encerrados até o exercício de 2008, trabalho recomendado pela Auditoria Contábil Independente contratada pela FAPESE. Assim, a queda efetiva do Ativo Circulante no período 2008-2007 foi de, aproximadamente, 4%.

VIII.1.2 – Passivo Circulante

No exercício de 2008 o passivo circulante foi de R\$ 91.617.752,79 (noventa e hum milhões, seiscentos e dezessete mil, setecentos e cinquenta e dois reais e setenta e nove centavos) e no de 2007, de R\$ 104.474.999,95 (cento e quatro milhões, quatrocentos e setenta e quatro mil, novecentos e noventa e nove reais e setenta e nove centavos), uma redução de 12,31% (doze por cento e trinta e um centésimos).

Assim como no ativo circulante, a variação no passivo circulante foi fortemente influenciada pelo encerramento de projetos. Outro fator influenciador foi a devolução de cauções que em 2008 correspondeu a um valor de R\$ 213.732,66 (duzentos e treze mil, setecentos e trinta e dois reais e sessenta e seis centavos). Em função disto, descontados os valores referentes aos encerramentos de projetos e das cauções, a queda efetiva do Passivo Circulante foi de aproximadamente 0,5%.

VIII.1.3 – Patrimônio Líquido

Em 2007 o patrimônio líquido atingiu R\$ 1.107.390,45 (hum milhão, cento e sete mil, trezentos e noventa reais e quarenta e cinco centavos) e, em 2008, R\$ 1.031.385,59 (hum milhão, trinta e um mil, trezentos e oitenta e cinco reais e cinquenta e nove centavos), representando uma redução de 6,86% (seis por cento e oitenta e seis centésimos).

A redução nesta conta se deve à distribuição de parte do superávit da FAPESE de 2007 aos Fundos de Apoio à Universidade Federal de Sergipe existentes na Fundação em 2008. O valor total distribuído foi de R\$ 118.000,00 conforme a 3ª Ata de Reunião Extraordinária do Conselho de Instituidores. A distribuição atendeu aos fundos existentes na Fundação da seguinte forma: R\$ 30.000,00 para o Fundo de Investimento; R\$ 10.000,00 para o Fundo de Apoio ao HU; R\$ 5.000,00 para o Fundo de Apoio à BICEN; R\$ 5.000,00 para o Fundo de Apoio ao MUHSE; R\$ 12.000,00 para o Fundo de Apoio a Eventos; R\$ 7.000,00 para o Fundo de Apoio Editorial; R\$ 45.000,00 para o Fundo de Apoio ao Ensino, Pesquisa e Extensão e R\$ 4.000,00 para o Fundo de Apoio à Pós-Graduação.

Abaixo segue a Demonstração das Mutações do Patrimônio Líquido, a qual ilustra o impacto relevante dessa distribuição no resultado do Patrimônio Líquido em 2008.

DEMONSTRAÇÃO DAS MUTAÇÕES DO PATRIMÔNIO LÍQUIDO

DESCRIÇÃO	PATRIMÔNIO SOCIAL	SUPERÁVITS ACUMULADOS	TOTAL
Saldo em 31/12/2007	157.874,02	949.516,43	1.107.390,45
Resultado do Exercício de 2008		41.946,14	41.946,14
Ajustes Exercícios anteriores		49,00	49,00
Destinação para Fundos		(118.000,00)	(118.000,00)
Saldo em 31/12/2008	157.874,02	873.511,57	1.031.385,59

Fonte: Balanço Patrimonial da FAPESE – exercício 2008

VIII.1.4 – Totais do Ativo e Passivo

Assim como os outros indicadores, a comparação dos totais do Ativo e Passivo dos exercícios em análise revela queda. No exercício de 2008 o saldo do ativo bom como do passivo foi de R\$ 95.822.197,06 (noventa e cinco milhões, oitocentos e vinte e dois mil, cento e noventa e sete reais e seis centavos), enquanto que no exercício de 2007 foi de R\$ 107.886.819,72 (cento e sete milhões, oitocentos e oitenta e seis mil, oitocentos e dezenove reais e setenta e dois centavos), apresentando uma redução de, aproximadamente, 11,18% (onze por cento e dezoito centésimos).

VIII.2 – COMPARATIVO DOS ÚLTIMOS CINCO ANOS

A tabela 11 a seguir apresenta o Demonstrativo das Contas referentes ao período de 2003 a 2008. O mesmo evidencia as diversas mutações ocorridas nos últimos seis anos em relação às operações contábeis da FAPESE.

Tabela 11
Demonstrativo das Contas
2003 / 2008

Exercícios	CONTAS					
	Totais do Ativo/Passivo	Var. anual (%)	Patrimônio Líquido	Var. anual (%)	Resultado do Exercício	Var. anual (%)
2003	40.711.775,06	-	360.489,97	-	39.605,88	-
2004	33.173.669,00	-18,52	400.095,85	10,99	150.293,81	279,47
2005	46.005.219,15	38,68	789.239,47	97,26	255.795,03	70,20
2006	68.009.490,62	47,83	923.895,85	17,06	271.374,02	6,09
2007	107.886.819,72	58,63	1.107.390,45	19,86	296.994,60	9,44
2008	95.822.197,06	-11,18	1.031.385,59	-6,86	41.946,14	-85,88

Fonte: Demonstrações Contábeis dos exercícios.

Na tabela 11 pode-se notar o ritmo de crescimento das operações da FAPESE. Apesar de uma queda de 11,18% no total do Ativo/Passivo do exercício de 2008 comparativamente ao de 2007, a situação desta conta em 2008 é 135,37% superior à de 2003, ou seja, passou de R\$ 40.711.775,06 em 2003 para R\$ 95.822.197,06 em 2008.

Quanto ao Patrimônio Líquido, percebe-se na tabela 11 a pequena queda em 2008 relativamente a 2007, justificada no item VII.1.3 deste relatório. Porém, em comparação aos outros anos da série os números apresentam uma tendência de crescimento positivo.

No entanto, o histórico do resultado do exercício demonstra forte queda no último exercício em relação aos demais da série. Um dos principais motivos que explicam este resultado foi a queda sensível do volume de recursos gerenciado pela FAPESE em 2008, aproximadamente 43% comparado com 2007, ver tabela 12. Vale observar que a receita da Fundação tem um comportamento diretamente proporcional ao volume de recursos gerenciados.

TABELA 12
Ingresso de Recursos de Convênios e Contratos
2003 a 2008

Ano	Valor R\$	Var. Anual %
2003	6.938.429,86	-
2004	11.367.754,35	63,84
2005	12.175.287,98	7,10
2006	21.236.668,08	74,42
2007	38.001.632,71	78,94
2008	21.702.334,40	(42,89)

Fonte: Relatórios Financeiros da FAPESE.

Além disso, outros fatores intensificaram a evolução dos resultados das contas do Balanço da FAPESE, tais como a cobrança de taxas de administração sensivelmente menores em relação ao que se cobrava anteriormente e à administração de projetos sem contrapartida. Estes últimos atendem a necessidades da UFS e aos objetivos da Fundação no apoio e/ou execução de projetos de pesquisa, extensão e de desenvolvimento institucional da UFS.

No tocante ao fluxo de caixa dos exercícios 2007 e 2008, a receita total sofreu uma queda de 18,26%, R\$1.282.781,61 em 2008 enquanto que em 2007 somou R\$ 1.569.270,42. Entretanto, a despesa total diminuiu apenas 2,47%, R\$ 1.240.835,47 em 2008 comparada a de 2007 que alcançou R\$ 1.272.275,82.