

2005

RELATÓRIO TÉCNICO

FAPESSE

Fundação de Apoio à Pesquisa e Extensão de Sergipe

FICHA TÉCNICA

Coordenação:

Neide Santana (Gerente Técnica)

Ana Paula Santos Silva de Brito

FAPESE

Rua Lagarto, 952 – Centro.

CEP: 49.010-390

Aracaju/SE

FONE/FAX: (79) 3106-8900

e-mail: fapese@fapese.org.br

Home page: www.fapese.org.br

Fundação de Apoio a Pesquisa e Extensão de Sergipe – FAPESE

ADMINISTRAÇÃO

ÓRGÃOS COLEGIADOS

CONSELHO DE INSTITUIDORES

Universidade Federal de Sergipe - UFS

Prof. Dr. Josué Modesto dos Passos Subrinho

Presidente

Petróleo Brasileiro S/A - PETROBRAS

Geol. Eugênio Dezen

Companhia Vale do Rio Doce - CVRD

Eng. Antônio Francisco Cisne Pessoa

Banco do Estado de Sergipe S/A - BANESE

Econ. Jair Araújo de Oliveira

Companhia de Desenvolvimento Industrial e de Recursos Minerais de Sergipe -

CODISE

Adm. Tácito Antônio de Faro Melo

CONSELHO CURADOR

Banco do Estado de Sergipe S/A - BANESE

Cont. Juraci Aragão

Presidente

Universidade Federal de Sergipe - UFS/CONSU

Prof. José Manuel Pinto Alvéolos

Universidade Federal de Sergipe - UFS/Cons. Diretor

Prof. Clodoaldo de Alencar Filho

Instituto de Tecnologia e Pesquisa de Sergipe - ITPS

Econ. Maria do Céu Pereira da Paixão

Petróleo Brasileiro S/A - PETROBRAS

Cont. Márcio Sobral Porto

CONSELHO DE ADMINISTRAÇÃO

Universidade Federal de Sergipe - UFS/CONSU

Prof. Dr. José Roberto de Lima Andrade

Presidente

*Companhia de Desenvolvimento Industrial e de Recursos Minerais de Sergipe -
CODISE*

Eng. Alexandre Alberto Tadeu Franjão

Universidade Federal de Sergipe - UFS/CONEP

Prof^ª. Msc. Maria Luiza Dória Almeida

Companhia Vale do Rio Doce - CVRD

Adm. Márcia Verônica Jatobá Barbosa

Universidade Federal de Sergipe - UFS/CONSU

Prof. Dr. Manoel Luiz Figueirôa

Petróleo Brasileiro S/A - PETROBRAS

Geol. Moacir Deusdato Santos

Universidade Federal de Sergipe -UFS/CONEP

Prof. Dr. Roberto Rodrigues Souza

ORGÃOS EXECUTIVOS

Presidência

Prof. Dr. José Roberto de Lima Andrade

Gerência Executiva

Econ. Márcio Rogers Melo de Almeida

Gerência Técnica

Econ. Neide Santana

Gerência de Administração e Finanças

Econ. Walmir Bruno Soares

APRESENTAÇÃO

GERANDO E DIFUNDINDO CONHECIMENTO

A Fundação desde a sua criação, em 1993, faz jus ao seu nome e vocação ao apoiar a consecução de atividades de ensino, pesquisa e extensão.

Com mais um relatório anual, a FAPESE apresenta de forma quantitativa e qualitativa uma retrospectiva da sua atuação no ano de 2005, caracterizando-se, assim, uma prestação de contas aos Conselhos da Fundação, à comunidade científica e às entidades parceiras e demandantes dos seus serviços.

Como nos anos anteriores, em 2005, a Fundação contribuiu para a viabilização de varias publicações, efetivou um número significativo de compras de equipamentos e materiais, proporcionando a realização de inúmeros projetos. Além disso, realizou pagamentos a diversos bolsistas, prestadores de serviço e pessoal contratado em regime CLT, para o desenvolvimento das atividades dos inúmeros projetos. Contribuiu para o deslocamento de estudantes, professores para diferentes regiões, promovendo a disseminação de informações.

Credenciada pelo Ministério da Educação e da Ciência e Tecnologia através do registro número 174, renovado em 05 de dezembro de 2002 e, fiscalizada pelo Ministério Público Estadual, com base na Lei 8.958/94, a FAPESE vem ampliando sua atuação no decorrer dos seus doze anos de existência, sendo hoje reconhecida pela sua competência no desenvolvimento de projetos de ensino, pesquisa e serviços técnicos, em diversas áreas do conhecimento.

Através de parcerias com instituições públicas e privadas, nacionais e internacionais, a FAPESE vem viabilizando a construção do conhecimento em Sergipe.

PERFIL INSTITUCIONAL

A FAPESE é uma instituição jurídica de direito privado, sem fins lucrativos, com autonomia patrimonial, financeira e administrativa, criada em 1993 por iniciativa da Universidade Federal de Sergipe, pelo Instituto Euvaldo Lodi, pela Companhia de Desenvolvimento Industrial de Sergipe, pela Companhia Vale do Rio Doce, pela Petróleo Brasileiro S/A e pelo Banco do Estado de Sergipe. Os dirigentes máximos dessas Instituições constituem o seu Conselho de Instituidores e Doadores, o órgão superior da Fundação, de acordo com a escritura pública de constituição, datada de 20 de dezembro de 1993.

Mantendo-se exclusivamente com a remuneração dos serviços prestados a FAPESE traz na sua origem a responsabilidade de ser um instrumento para a consecução de fins sociais e de utilidade pública, contribuindo na sua área de competência não só para geração e difusão do conhecimento científico, como para o atendimento de demandas específicas da sociedade por serviços técnicos.

Assim, por apoiar atividades em prol do saber, a FAPESE se caracteriza como um forte elo entre os centros produtivos de conhecimento e os mais variados segmentos da sociedade.

ESTRUTURA E GESTÃO DA FAPESE

A Fundação de Apoio a Pesquisa e Extensão de Sergipe – FAPESE, é composta estruturalmente por três conselhos (Instituidor, Curador e Administrativo), além da sua presidência composta por seu Presidente (Jose Roberto de Lima Andrade), Gerência Executiva (Márcio Rogers Melo de Almeida), Gerência Técnica (Neide Santana) e Gerência de Administração e Finanças (Walmir Bruno Soares).

Para o desenvolvimento de suas atividades básicas a FAPESE dispõe de um quadro de pessoal com dezessete funcionários, além de estudantes universitários e estagiários menores.

Além do seu quadro operacional, a Fundação agrega mão de obra através de contratos sob regime CLT, prestação de serviços, bolsas acadêmicas e bolsas de estagiários, cuja vinculação direta se desfaz ao encerramento do contato.

Tabela 01 – Quantidade de Funcionários.

Ano	Quantidade de Funcionários
2000	22
2001	20
2002	21
2003	14
2004	14
2005	17

Figura 01
Quantidade de Funcionários

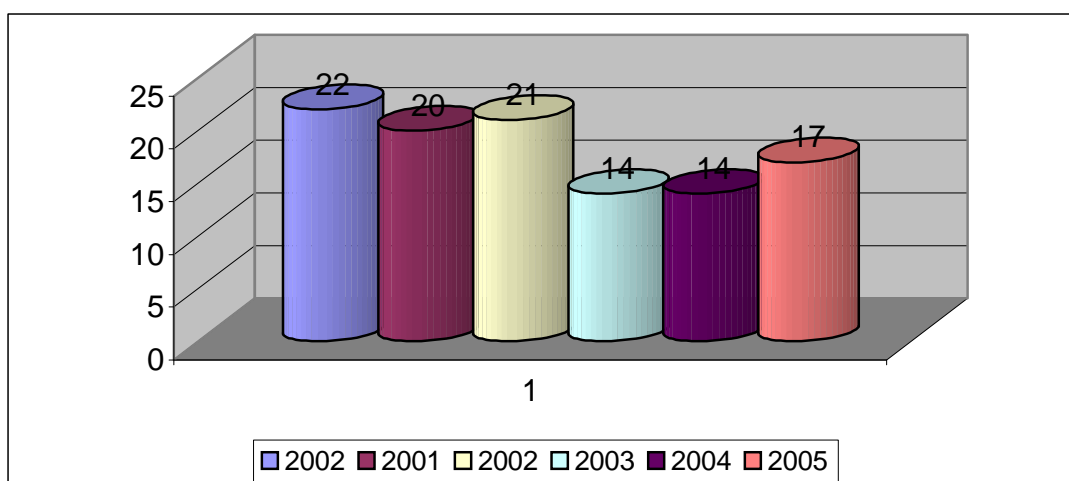

RECURSOS HUMANOS

Responsável pela análise e processamento de pagamentos realizados à pessoa física: contratação de estagiários e pessoal CLT, concessão de bolsas, pagamento de diárias, processamento de rescisões contratuais. Responsável ainda, pelo acompanhamento de processos trabalhistas, administração de benefícios e gestão de atividades relacionadas à engenharia e segurança no trabalho.

Tabela 02 - Pessoal Contratado por Projeto em 2005

Instrumentos de Vinculação com a FAPESE	Firmados em 2005	Firmados antes de 2005 e ainda em execução
1. Contratos CLT	103	45
2. Termos de Bolsa Acadêmica	129	12
3. Termos de Bolsa de Estágio	163	16
4. Contratos de Prestação de Serviços	0	0
TOTAL	395	73

Fonte: Fundação de Apoio à Pesquisa e Extensão de Sergipe

OPERACIONALIZAÇÃO DOS PROJETOS

Para cada projeto contratado ou conveniado é designado um coordenador técnico que assume também a função de ordenador das despesas, obedecendo ao plano de aplicação dos recursos previamente aprovado.

Os recursos são depositados em conta bancária específica e vinculada ao projeto, cuja movimentação pode ser acompanhada pelo coordenador, via internet, através de um sistema informatizado que permite a visualização dos dados referentes às rubricas, cadastradas em conformidade com o projeto aprovado, bem como dos dados referentes à movimentação financeira de cada uma delas.

Relatórios técnicos e prestações de contas são apresentados pela FAPESSE aos órgãos financiadores de acordo com os instrumentos legais.

PRINCIPAIS LINHAS DE AÇÃO DA FAPESE

- Apoio Administrativo e financeiro a projetos de ensino, pesquisa e extensão;
- Assessoria na elaboração e desenvolvimento de projetos;
- Importação de equipamentos e materiais para projetos de pesquisa e ensino (credenciamento CNPq – Leis 8.010/90 e 8.032/90)
- Realização de estudos e projetos de ensino, pesquisa e extensão;
- Capacitação de recursos humanos;
- Realização de eventos de caráter técnico – científico e cultural;
- Gerenciamento de Cursos de Pós – Graduação;
- Realização de Concursos Públicos.

DESEMPENHO DA FAPESE EM 2005

No ano de 2005, a FAPESE viabilizou 35 projetos, atuando na operacionalização, e no seu desenvolvimento técnico científico, envolvendo o apoio na compra de materiais de consumo, equipamentos e materiais permanentes, inclusive importados, cuja soma dos contratos assumiram o montante de R\$ XXXX. Neste sentido, a FAPESE realizou xxxx licitações, sendo xxxxx sob modalidade carta-convite e xxxx de tomada de preço.

Tabela 03 – Quantidade de Projetos Anuais

ANO	QUANTIDADE	PARTICIPAÇÃO RELATIVA %	VALOR CONTRATADO	PARTICIPAÇÃO RELATIVA %
1994	19	4,1	965.786,70	1,0
1995	37	8,0	1.238.123,60	1,3
1996	53	11,4	3.563.297,27	3,7
1997	53	11,4	6.686.734,07	7,0
1998	31	6,7	11.686.108,12	12,2
1999	48	10,3	14.251.413,31	14,9
2000	47	10,1	9.089.346,89	9,5
2001	51	11,0	9.876.064,36	10,3
2002	31	6,7	9.909.920,84	10,3
2003	26	5,6	7.412.393,74	7,7
2004	33	7,1	6.979.281,11	7,3
2005	35	7,5	19.102.207,91	19,0
	464	100,00	95.760.677,92	100,00

Fonte: Fundação de Apoio à Pesquisa e Extensão de Sergipe

No ano 2005, a FAPESE contratou 35 projetos gerando um valor total de R\$ xxxxxxxx, predominando Cursos (17,1%), pesquisas (5,7%), desenvolvimento institucional (2,9%), concursos (14,3%), eventos de natureza científica (5,7%) e serviços técnicos especializados (54,3%).

Tabela 04 - Quantidade e Valor dos Convênios e Contratos - 2005

DISCRIMINAÇÃO	QUANT	PARTICIPAÇÃO RELATIVA %	VALOR CONTRATADO Em R\$	PARTICIPAÇÃO RELATIVA %	VALOR REPASSADO Em R\$	SALDO A REPASSAR
Cursos	6	17,1	1.059.448,11	5,5	151.713,40	907.734,71
Pesquisa	2	5,7	930.517,16	4,9	339.792,11	590.725,05
Desenvolvimento Institucional	1	2,9	7.920.000,00	41,5	447.345,87	7.472.654,13
Serviços Técnicos	19	54,3	8.578.271,32	44,9	1.759.222,49	6.819.048,83
Concursos	5	14,3	595.971,32	3,1	482.616,09	113.355,23
Eventos	2	5,7	18.000,00	0,1	10.945,90	7.054,10
TOTAL	35	100,00	14.102.207,91	100,00	3.191.635,06	15.910.572,85

Fonte: Fundação de Apoio à Pesquisa e Extensão de Sergipe

Figura 02
Projetos por Categoria

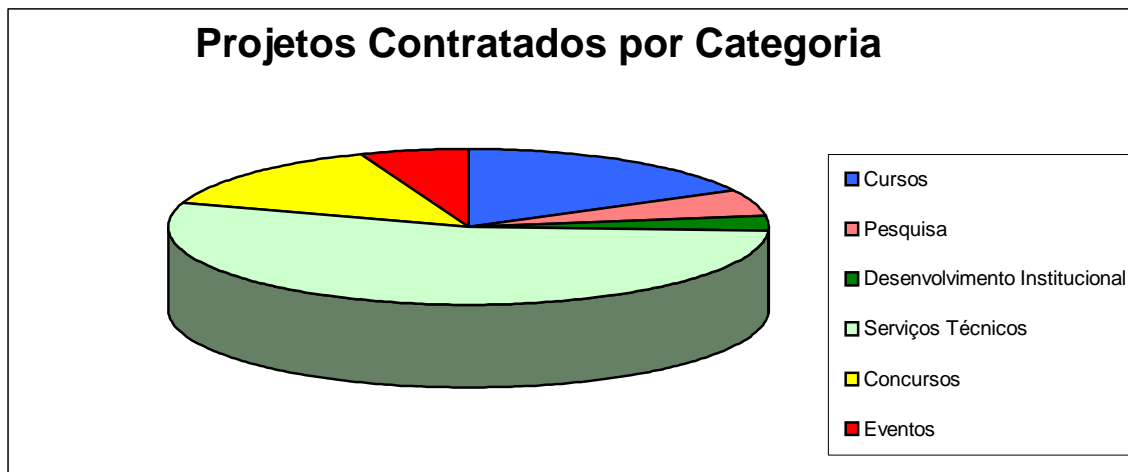

Já entre os anos de 1994 a 2005, a FAPESSE participou de 464 projetos, entre eventos de natureza científica, concursos, cursos, desenvolvimento institucional, pesquisas e serviços técnicos especializados, dos quais os cursos tiveram um maior destaque com 35,6% da participação relativa, seguidos dos serviços técnicos especializados com 25,0% da participação.

Tabela 05 – Quantidade de Projetos

DISCRIMINAÇÃO	PERÍODO												TOTAL	PARTICIPAÇÃO RELATIVA (%)
	1994	1995	1996	1997	1998	1999	2000	2001	2002	2003	2004	2005		
Concursos	2	1	1	2	2	2	2	2	6	3	3	5	31	6,7
Desenvolvimento Institucional	1	2	5	-	-	1	10	6	0	1	2	1	29	6,3
Eventos de Natureza Científica	3	8	6	3	3	1	2	3	2	2	6	2	41	8,8
Pesquisa	4	5	11	5	2	9	12	8	6	7	10	2	81	17,5
Serviços Técnicos	-	3	12	16	6	10	12	14	7	8	10	19	117	25,2
Cursos	9	18	18	27	18	25	9	18	10	5	2	6	165	35,6
TOTAL	19	37	53	53	31	48	47	51	31	26	33	35	464	100,0

FONTE: Fundação de Apoio à Pesquisa e Extensão de Sergipe

Figura 03
Participação Relativa.

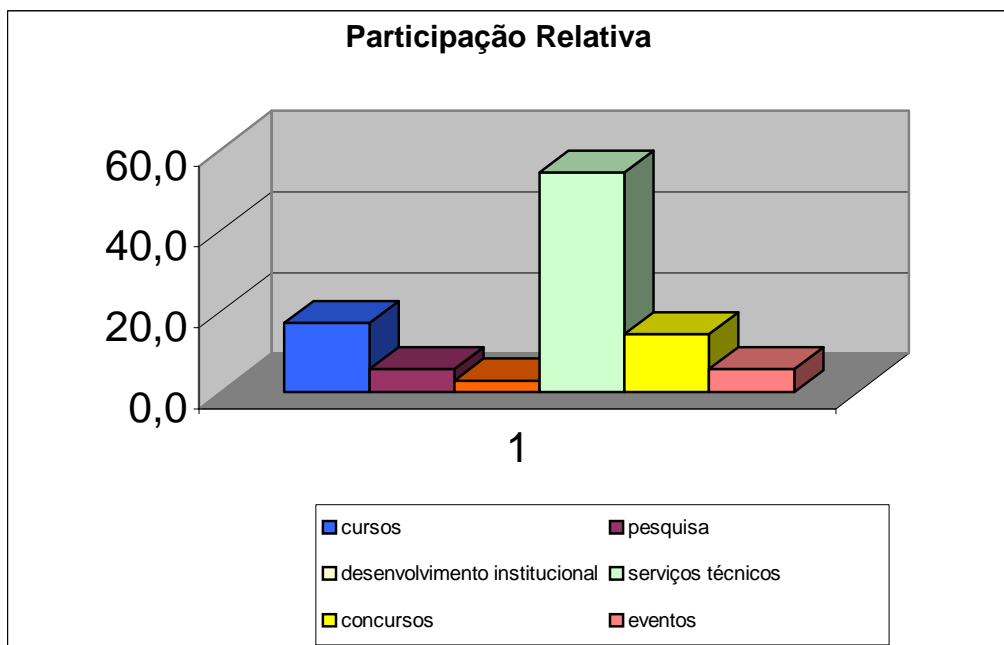

PARCERIAS DA FAPESE

Dos 35 projetos realizados pela FAPESE no ano de 2005, 34,3% tiveram apenas a participação direta da UFS, na realização do projeto, enquanto 48,6% ocorreu à participação juntamente da UFS com outras instituições, e 17,1% tiveram participação exclusivamente de outras instituições, incluindo principalmente a PETROBRAS, FINEP, CVRD, Caixa Econômica Federal, Banco do Brasil, Banese, SEBRAE, Unitrabalho, RARO'S, DESO, NEDL e, Prefeituras Municipais de Aracaju, Socorro, São Cristóvão, Itabaiana e Barra dos Coqueiros.

Tabela 06 - Quantidade de Projetos por Contratante - 2005

DISCRIMINAÇÃO	QUANTIDADE	PARTICIPAÇÃO RELATIVA %
FAPESE - UFS	12	34,3
FAPESE - UFS e Outras Instituições	16	45,7
FAPESE - Outras Instituições	7	20,0
TOTAL	35	100,0

Fonte: Fundação de Apoio à Pesquisa e Extensão de Sergipe

Figura 04
Contratantes 2005

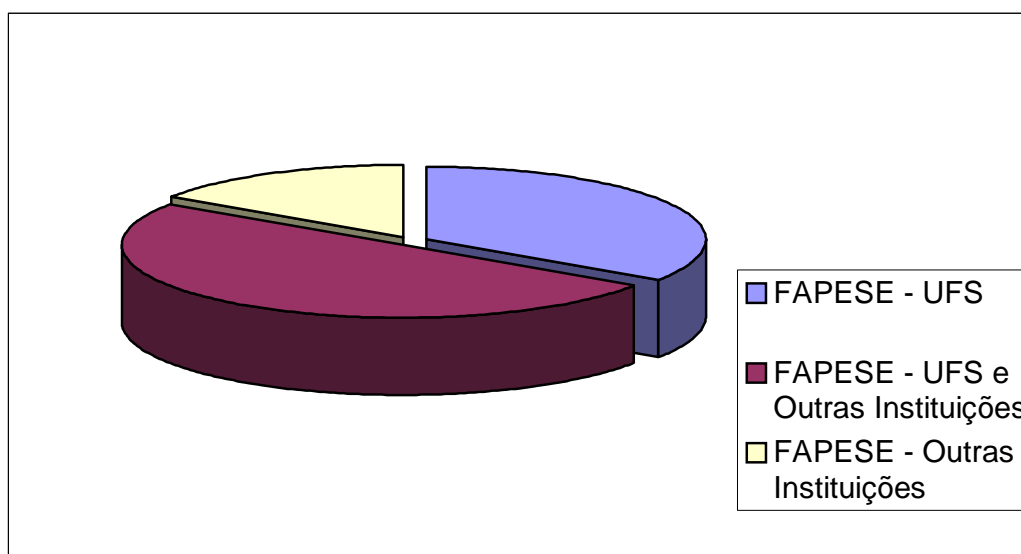

CATEGORIA DE PROJETOS CONTRATADOS

CURSOS

Tabela 07 - Projetos de Cursos em Execução no ano de 2005.

Título	Contratante	Valor Contratado	Valor Repassado	Saldo a Repassar	Período do Contrato
Cursos de Atualização					
Curso de Formação de Empreendimentos Econômicos Solidários	UNITRABALHO	48.018,55	48.018,55	-	28/06/2005 a 31/01/2006
Cursos de Pós Graduação					
Curso de Pós Graduação Lato Sensu em Engenharia de Petróleo	UFS	324.000,00	43.400,00	280.600,00	15/07/2005 a 14/12/2006
Curso de Pós Graduação Lato Sensu em Análise e Gestão de Negócios	UFS	167.998,82	10.200,00	157.798,82	15/07/2005 a 14/11/2006
Curso de Pós Graduação Lato Sensu em Perícia Médica	UFS	140.107,46	18.369,65	121.737,81	15/07/2005 a 14/04/2007
Curso de Pós Graduação Lato Sensu em Tecnologia da Informação	UFS	253.500,00	15.800,00	237.700,00	15/07/2005 a 14/01/2007
Curso de Pós Graduação Lato Sensu em Teorias do Texto	UFS	125.823,28	15.925,20	109.898,08	15/07/2005 a 14/03/2007
Total		1.059.448,11	151.713,40	907.734,71	-

Fonte: Fundação de Apoio à Pesquisa e Extensão de Sergipe.

CURSO DE EMPREENDIMENTO SOLIDÁRIO

Incentivar a formação de empreendimentos econômicos solidários, associações, e cooperativas populares urbanas e rurais, além de empresas autogestionárias, como alternativa para a geração de trabalho, renda e redução da exclusão social, disponibilizar a tecnologia de incubação, tornando seu acesso mais fácil para pessoas que trabalham com questões ligadas a geração de emprego e renda. Ampliar a participação de agentes capacitadores e multiplicadores, no uso das técnicas de incubação, como política inclusiva, promovendo o aumento da produtividade dos empreendimentos produtivos solidários, aumentando a inserção dos mesmos no mundo do trabalho.

Título: Curso de Formação de Empreendimentos Econômicos Solidários.

Coordenador: Izaura Lucia Fonseca Sobral.

Financiador: UNITRABALHO.

LATO SENSU ANÁLISE E GESTÃO DE NEGÓCIOS

O Objetivo do Curso é oferecer uma formação de Pós Graduação para profissionais que atuam ou pretendem atuar em segmentos que envolvam o planejamento e a gestão de atividades relacionadas aos setores privados e públicos, pretendendo o curso capacitar profissionais a entender o ambiente dinâmico de negócios, tornando-o apto a elaborar análises prospectivas a atuar na gestão interna de negócios.

O curso conta com um número de quarenta e três alunos matriculados, de diversas formações acadêmicas, tendo iniciado as aulas em setembro de 2005.

Título: Pós Graduação Lato Sensu em Análise e Gestão de Negócios.

Coordenador: Jose Ricardo de Santana.

Financiador: Universidade Federal de Sergipe.

LATO SENSU PERÍCIA MÉDICA

O Curso de Especialização em Perícia Médica visa capacitar profissionais graduados na área médica, para atuar na implementação das ações de perícia médica, que consiste em todo e qualquer procedimento investigativo realizado por profissionais da área médica, para fins de posse, exercício, licenças médicas, readaptações e aposentadoria por invalidez.

O curso pretende ainda capacitar e atualizar os peritos médicos que necessitam de conhecimentos dos fundamentos teóricos e da técnica pericial como instrumento para exercício das suas atividades. Contando o curso com trinta e seis alunos que tiveram as suas aulas iniciadas em setembro de 2005.

Título: Pós Graduação Lato Sensu em Perícia Médica.

Coordenador: Rosa Amélia Dantas.

Financiador: Universidade Federal de Sergipe.

LATO SENSU TECNOLOGIA DA INFORMAÇÃO

O objetivo geral do curso é a disseminação do conhecimento de novas tecnologias de desenvolvimento de software, focando em aplicações voltadas para web, capacitar profissionais para projetar e desenvolver aplicações mais confiáveis, e de melhor qualidade mediante o emprego de metodologias de desenvolvimento de software atualizado. Possibilitando ao aluno o conhecimento de metodologias e linguagens para o seu próprio desenvolvimento, o curso conta com uma turma de vinte e cinco alunos, principalmente da área de informática.

Título: Pós Graduação Lato Sensu em Tecnologia da Informação.

Coordenador: Leila Maciel de Almeida e Silva.

Financiador: Universidade Federal de Sergipe.

LATO SENSU TEORIAS DE TEXTO

O curso visa principalmente desenvolver o estudo do texto em suas considerações teóricas, metodológicas e didáticas, visando atender a demanda de uma política de circulação crítica de texto ou discursos nas diversas esferas sociais, especializando conhecimentos teóricos dos profissionais de linguagem, atendendo as interfaces entre Letras, Comunicação Social e Pedagogia, aprofundando conhecimentos teóricos e práticos da formação do professor de língua materna dos ensinos fundamental e médio. Contando com uma turma que teve início em setembro de 2005, com quarenta e três alunos.

Título: Pós Graduação Lato Sensu em Teorias de Texto.

Coordenador: Cleide Emília Faye Pedrosa.

Financiador: Universidade Federal de Sergipe.

LATO SENSU ENGENHARIA DE PETRÓLEO

O Curso de Pós Graduação em Engenharia de Petróleo desenvolvido pela Universidade Federal de Sergipe, iniciado em Setembro de 2005, contando com a média de cinquenta alunos matriculados, terá como objetivo principal capacitar os alunos do curso com conhecimentos básicos necessários ao desenvolvimento de campos de petróleo em bacias maduras além da formação de amo de obra qualificada, treinada em operações de campo de petróleo e gás natural terrestres, para atuarem em empresas de pequeno e médio porte.

Título: Pós Graduação Lato Sensu em Engenharia de Petróleo.

Coordenador: Gabriel Francisco da Silva.

Financiador: Universidade Federal de Sergipe.

PESQUISAS

Tabela 08 - Projetos de Pesquisa em Execução no Ano de 2005

Título	Contratante	Valor Contratado	Valor Repassado	Saldo a Repassar	Período do Contrato
Projeto de Estudos Especiais de Caracterização, Modelagem e Simulação de Recuperação melhorada de Reservatórios nas Bacias Costeiras de Sergipe e Alagoas - Petro Ampliado.	PETROBRAS	880.455,09	339.792,11	540.662,98	17/05/2005 a 16/05/2006
Nossa Senhora do Socorro - Levantamento das Áreas de Assentamento	Pref. Municipal de Socorro	50.062,07	-	50.062,07	27/09/2005 a 26/01/2006
Total		930.517,16	339.792,11	590.725,05	-

Fonte: Fundação de Apoio à Pesquisa e Extensão de Sergipe

PETRO AMPLIADO

Avaliar adequadamente a geometria externa dos diversos pacotes de rocha sedimentar com vistas a caracterizar os mesmos em termos de sua gênese e relações espaciais, prever a qualidade dos reservatórios em termos de suas continuidades e ausência ou presença de barreiras que possam influenciar o fluxo de fluidos, traçar possíveis rotas de distribuição de areias e conseqüentemente prever a ocorrência de reservatórios arenosos nas diversas seqüências estratigráficas. Apoiar a implantação do núcleo de pesquisa em Geologia Sedimentar e Hidro-Ambiental, com ênfase na linha de pesquisa focada na geologia do petróleo e paleontologia.

Título: Caracterização Multiescalar e Modelagem de Reservatórios Clásticos, Barra de Itiuba / Penedo, na Bacia Sergipe Alagoas.

Coordenador: Luiz Carlos da S. Fontes.

Financiador: PETROBRAS.

PESQUISA SÓCIO ECONOMICA

Diante da efetiva necessidade de Pesquisa Sócio Econômico em Áreas de Assentamentos Subnormais, para implantação da Política Habitacional de Desenvolvimento Social, o município de Nossa Senhora do Socorro, viabilizou a contratação de uma consultoria especializada para que possa apoiar tecnicamente os profissionais que irão atuar nas áreas subnormais, visando subsidiar e implementar programas e projetos voltados à promoção de novos empreendimentos habitacionais e de desenvolvimento urbano naquelas áreas.

Título: Apoio Técnico para Normalização e Planejamento de Ações voltadas à Política Habitacional de interesse social na Realização de Pesquisa Sócio Econômica.

Coordenador: Enilda Pereira Barreto.

Financiador: Prefeitura Municipal de Nossa Senhora do Socorro.

SERVIÇOS TÉCNICOS ESPECIALIZADOS

Tabela 09 - Projetos de Serviços Técnicos Especializados em Execução no ano de 2005

Título	Contratante	Valor Contratado	Valor Repassado	Saldo a Repassar	Período do Contrato
Programa Academia da Cidade II	Prefeitura Municipal de Aracaju	110.692,36	73.794,91	36.897,45	03/02/2005 a 02/05/2005
Monitoramento da Qualidade de Combustíveis Líquidos em Postos de Revenda do Estado de Sergipe	UFS	7.412,22	7.412,22	-	02/09/2004 a 01/09/2005
Apoio Técnico para Normalização e Planejamento de Ações Voltadas a Política Habitacional de Interesse Social do Município de Aracaju - Plano Diretor PDDU	Prefeitura Municipal de Aracaju	403.797,37	70.800,00	332.997,37	13/06/2005 a 12/12/2005
Projeto Santa Maria Protege - Apoio Técnico para Execução do Trabalho de Participação Comunitária	Prefeitura Municipal de Aracaju	441.674,64	28.316,16	413.358,48	01/08/2005 a 31/05/2006
Implantação do Sistema de Planejamento Monitoramento e Avaliação das Ações de Qualificação Social e Profissional do Plano Nacional de Qualificação - PNQ	UNITRABALHO	30.000,00	30.000,00	-	17/05/2005 a 16/03/2006
Programa Mapeamento da Economia Solidária de Sergipe	Banco do Brasil	68.494,50	135.519,67	-	14/06/2005 a 13/12/2005
Difusão e Transferência de Tecnologia para a Produção Sustentáveis de Alimentos e Forrageiros	Caixa Econômica Federal	69.300,00	-	69.300,00	02/09/2005 a 30/06/2006
Consolidação da Pesquisa na UFS - Infra V	FINEP	955.000,00	465.500,00	489.500,00	09/09/2005 a 08/09/2006
Monitoramento Ambiental no Etorno dos emissários Submarinos - RECAM	Petrobrás	112.542,86	91.329,72	21.213,14	13/12/2005 a 01/12/2006

Fundação de Apoio a Pesquisa e Extensão de Sergipe – FAPESSE

Consultoria para Realização da Organização do Processo do Curso Técnico para o Conselho Estadual de Educação de Sergipe	SEBRAE	15.840,00	15.840,00	-	01/08/2005 a 30/11/2005
Avaliação Ambiental de áreas com Potencial de Contaminação no Terminal Marítimo Inácio Barbosa - TMIB II	CVRD	9.300,00	-	9.300,00	01/04/2005 a 31/03/2006
Competição de Genótipos de Manjerição e Desenvolvimento de Protocolo de Multiplicação em Vitro de Vetiver	RARO'S	57.687,22	14.421,81	43.265,41	01/09/2005 a 31/08/2011
Projeto de Controles Internos e Gestão de Riscos Operacionais	BANESE	905.152,00	226.288,00	678.864,00	20/09/2005 a 19/05/2006
Projeto de Diagnostico e Avaliação Ambiental da Sub-Bacia Hidrográfica do Rio Poxim	DESO	268.664,80	-	268.664,80	28/09/2005 a 27/09/2006
Análise Química, Físico - Química e Microbiológica para Monitoramento Ambiental (Sergipe) - Monitoramento do Emissário do Pólo de Atalaia.	PETROBRAS	15.759,67	-	15.759,67	25/10/2005 a 03/12/2005
Avaliação Ambiental de áreas com Potencial de Contaminação no Terminal Marítimo Inácio Barbosa - TMIB III	CVRD	81.623,18	-	81.623,18	21/11/2005 a 19/01/2006
Recuperação Ambiental da área de ocorrência de processo erosivo nas faixas de dutos Candeia / Aratu e Aratu / Camaçari Plano Quinquenal de Desenvolvimento Estratégico do Museu Arqueológico de Xingu Apoio ao Plano de Expansão da UFS, em obediência ao Plano de Desenvolvimento Institucional da UFS 2005 – 2009.	NEDL	25.330,50	-	25.330,50	20/11/2005 a 19/02/2006
	PETROBRAS	1.000.000,00	600.000,00	400.000,00	15/12/2005 a 19/01/2007
	UFS	4.000.000,00	-	4.000.000,00	22/12/2005 a 21/12/2006

Total	8.578.271,32	1.759.222,49	6.886.074,00	-
--------------	--------------	--------------	--------------	---

FONTE: Fundação de Apoio à Pesquisa e Extensão de Sergipe

ACADEMIA DA CIDADE

O programa da Academia da Cidade visa promover a melhoria da saúde e da qualidade de vida na população do município de Aracaju através da implantação de um programa que permita aos cidadãos conhecer, experimentar e incorporar ao seu estilo de vida a prática regular de atividades físicas. Avaliando o nível de saúde dos participantes do programa, além de vincular informações relacionadas ao comportamento preventivo e aos riscos para a saúde, associados a aspectos de estilo de vida ativo e os fatores comportamentais de risco à saúde.

O programa terá a função de orientar e supervisionar a prática de exercícios físicos, incrementando o uso de espaços públicos já existentes para a prática de atividades físicas e lazer.

Título: Programa Academia da Cidade

Coordenador: Antônio César Cabral de oliveira

Financiador: Prefeitura municipal de Aracaju

QUALIDADE DE COMBUSTÍVEIS

Este projeto tem como objetivos principais a coleta de amostras de combustíveis nos postos de revenda de Sergipe, realizando análises semanais dos combustíveis em revenda nos postos, favorecer a utilização pela comunidade da estrutura técnica - científica existente no laboratório de Análise de Combustíveis e Poluentes Orgânicos e do Laboratório de Cromatografia.

Visando também oferecer oportunidades de estágio para treinamento profissional de estudantes de graduação e pós-graduação em áreas afins, com linhas de pesquisa e serviços laboratoriais.

Título: Monitoramento da Qualidade de Combustíveis Líquidos em Postos de Revenda do Estado de Sergipe.

Coordenador: Haroldo Silveira Dórea

Financiador: Universidade Federal de Sergipe

POLÍTICAS HABITACIONAIS

O programa de habitação desenvolvido pelo município de Aracaju tem seus objetivos voltados para o fortalecimento da cidadania e o desenvolvimento sustentável através do processo de participação, mobilização e organização comunitária, tendo como princípio fundante a visão do homem na sua totalidade como ser social em relação com a natureza, criando mecanismos de comunicação e integração entre a comunidade e o seu entorno, através de discussões e material pedagógico, selecionado para tal fim, promovendo cursos de relações humanas e educação ambiental, com isso estimular a auto-estima e a descoberta de novos valores humanos através de técnicas e dinâmicas de grupo. Construir um conceito de desenvolvimento sustentável em relação a sua comunidade e ao seu meio.

Título: Planejamento de ações voltadas à Política Habitacional de interesse Social do Município de Aracaju – Plano Diretor de Aracaju (PDDU).

Coordenador: Roseman de oliveira Silva

Financiador: Prefeitura Municipal de Aracaju

PESQUISAS SOBRE O TRABALHO

UNITRABALHO (Fundação Universitária de Estudos e Pesquisas sobre o Trabalho), procura assessorar a implantação do Sistema de Planejamento, Monitoramento e Avaliação do Plano nacional de Qualificação, elaborando materiais para subsidiar as ações de planejamento, assessorando o DEQ/SPPE/TEM, na formação dos coordenadores de qualificação e presidentes, conselhos e comissões dos Estados e Municípios onde houve PlanteQs, tendo como indicadores de Qualidade Pedagógica e Social do PNQ.

Título: Implantação do Sistema de Planejamento, Monitoramento e Avaliação das ações de qualificação social e profissional do Plano Nacional de Qualificação – PNQ.

Coordenador: Ricardo Oliveira Lacerda de Melo.

Financiador: UNITRABALHO.

PROJETO MORADIA CIDADÃ

A Prefeitura Municipal de Aracaju juntamente com demais órgãos proporcionar a famílias que residem em situação de risco, próximo a faixa de proteção do gasoduto do bairro Santa Maria, ações de caráter social e de geração de trabalho e renda, prestando assessoria às organizações comunitárias, auxiliando-as no direcionamento das necessidades e disponibilidades das organizações, com visitas à integração de ações e racionalização dos recursos existentes, identificar junto aos moradores participantes do projeto as condições psicológicas atuais, no sentido de encaminhamento para cursos de capacitação.

O projeto visa ainda incrementar atividades de geração de emprego e renda, através da implementação das ações desencadeadas pela FUNDAT, na área de treinamento e capacitação profissional, articulando juntamente com órgãos financiadores possibilidades de concessão de crédito aos pequenos empreendimentos comunitários, na modalidade de capital de giro e investimentos.

Título: Apoio Técnico para execução do Trabalho de Participação Comunitária.

Coordenadora: Eva Maria Siqueira Alves

Financiador: Prefeitura Municipal de Aracaju e PETROBRAS.

PESQUISAS DE CAMPO

O Projeto vai fornecer informações através da construção de uma base estadual, com identificação e caracterização de Empreendimentos de Economia Solidária, e entidades de assessoria e fomento, além de fortalecer e integrar os empreendimentos, através de cadastros das redes, catálogos de produtores e comercialização.

Favorecer a visibilidade da Economia Solidária, fortalecendo os processos organizativos, de apoio a adesão da sociedade, subsidiando processos públicos de reconhecimento e certificação das iniciativas, formulação de políticas públicas e viabilizar processos adequados de avaliação, monitoramento e acompanhamento das iniciativas da Economia Solidária.

Título: Mapeamento da Economia Solidária de Sergipe.

Coordenador: Jose Ancelmo Amaral.

Financiador: Banco do Brasil.

PRODUÇÃO SUSTENTÁVEL

A Pesquisa Agropecuária visa a implantação de unidades demonstrativas para difusão e transferência de tecnologias, gerando o aumento da produtividade dos sistemas de produção em uso, capacitando agricultores familiares em implantação e condução dos sistemas de produção, através da realização de praticas visando à demonstração dos métodos utilizados.

Gerando um trabalho articulado e integrado da pesquisa e da assistência técnica e extensão rural, com os produtores e suas associações, setores privados e instituições públicas, tornando mais competitivos os atuais sistemas de produção, com reflexos de aumento de renda dos pequenos produtores familiares e assentados e na inclusão social dos mesmos.

Título: Difusão e Transferência de Tecnologias para Produção Sustentável de Alimentos e Forrageiro.

Coordenador: Emanuel Richard Carvalho Donald.

Financiador: Caixa Econômica Federal

PESQUISA DA UFS.

O Projeto visa inicialmente a criação de condições para o aumento do conceito na CAPES dos cursos de Pós Graduação, o que seria um bom indicador para as propostas dos Cursos de Doutorado em fase de articulação. A criação do Centro de Pesquisa Biomédica é essencial para expansão das pesquisas em humanos do núcleo biomédico, incluindo testes clínicos. Através da instalação da Rede Óptica de comunicação. A implantação do Centro de Processamento da Informação e Imagem, fortalecendo as atividades de pesquisa nas áreas sociais, humanas, agrárias e ambientais. Reforma de diversos laboratórios e centros de pesquisas.

Título: Consolidação da Pesquisa na Universidade Federal de Sergipe.

Coordenador: Ricardo Queiros Gurgel.

Financiador: FINEP.

MONITORAMENTO AMBIENTAL

A proposta se constitui num projeto de pesquisa contendo uma parte descritiva dos trabalhos que serão realizados, metodologia e referencia bibliográfica, objetivando avaliar a qualidade físico - química e ecotoxicológica dos efluentes que são descartáveis pelos emissários, avaliando a qualidade da água e sedimentos no fundo marinho no entorno de cada emissário, delimitar através da análise estatística dos dados obtidos e usando o modelo de dispersão da pluma, diluição dos efluentes em função da distancia e as possíveis áreas de impacto em cada emissário.

Título: Monitoramento Ambiental no Etorno dos Emissários Submarinos - RECAM.

Coordenador: Giselia Cardoso.

Financiador: PETROBRAS.

CONSELHO ESTADUAL DE EDUCAÇÃO

?

Título: Consultoria para Realização da Organização do Processo do Curso Técnico para o Conselho Estadual de Educação de Sergipe.

Coordenador: Maria Auxiliadora Santos.

Financiador: SEBRAE.

AVALIAÇÃO AMBIENTAL

?

Título: Avaliação Ambiental de Áreas com Potencial de Contaminação no Terminal Marítimo Inácio Barbosa II.

Coordenador: Carlos Alexandre Borges Garcia.

Financiador: Companhia Vale do Rio Doce.

GENÓTIPOS DE MANJERIÇÃO

????????????????

Título: Competição de Genótipos de Manjerição e Desenvolvimento de Protocolo de Multiplicação In Vitro de Vetiver.

Coordenador: Arie Fitzgerald Blank.

Financiador: Agroindústria de Produtos Aromáticos S. A – RARO`S.

AVALIAÇÃO DE RISCOS OPERACIONAIS

O projeto visa alocação de profissionais para apoiar a equipe do BANESE na revisão dos conceitos e dos documentos desenvolvidos e implantados no sistema CIS Compliance Information System com o desenvolvimento dos produtos faltantes (mapeamento de processos chaves e elaboração de manuais de procedimentos), desenvolvendo um modelo conceitual de gestão qualitativa de riscos operacionais com as especificidades aderentes as necessidades do BANESE. Além da revisão dos processos e das atividades das áreas de captação, aplicações financeiras, controle financeiro, crédito e controladoria.

Título Projeto de Controle Interno e Gestão de Riscos Operacionais.

Coordenador: Jose Ricardo de Santana.

Financiador: BANESE.

AVAIÇÃO AMBIENTAL

O Diagnostico a ser realizado no Rio Poxim, servirá para uma avaliação ambiental da sub – bacia hidrográfica do rio, através do zoneamento ambiental, do levantamento da vegetação e da análise da qualidade da água, podendo ainda identificar, delimitar e mapear os elementos físicos naturais, realizar levantamentos florísticos das principais espécies e identificar os fragmentos de maior relevância para a região, definindo estratégias viáveis ecológicas.

Título Diagnostico e Avaliação Ambiental da Sub Bacia Hidrográfica do Rio Poxim.

Coordenador: José do Patrocínio Hora Alves.

Financiador: DESO.

MONITORAMENTO DO EMISSÁRIO

????????????????

Título Análise Química, Físico Química e Microbiológica para Monitorização Ambiental de Sergipe.

Coordenador: Haroldo Silveira Dórea.

Financiador: PETROBRAS.

RECUPERAÇÃO AMBIENTAL

????????????????

Título Recuperação Ambiental da Área de ocorrência do processo Erosivo nas Faixas de Dutos Candeia / Aratu e Aratu / Camaçari.

Coordenador: Francisco Sandro R. Holanda.

Financiador: Construtora de Dutos do Nordeste Ltda - NEDL.

AVALIAÇÃO DAS ÁREAS COM POTENCIAL DE CONTAMINAÇÃO

?

Título Avaliação Ambiental de Áreas com Potencial de Contaminação no Terminal Marítimo Inácio Barbosa TMIB III.

Coordenador: Carlos Alexandre Borges Garcia.

Financiador: Companhia Vale do Rio Doce.

DESENVOLVIMENTO DO MAX

Título Plano Quinquenal de Desenvolvimento estratégico do Museu Arqueológico de Xingo.

Coordenador: Jose Alexandre Felizola Diniz.

Financiador: PETROBRAS.

CAMPUS UFS - ITABAINA

Com a construção do novo Campus da UFS em Itabaiana, o primeiro fora dos limites territoriais de Aracaju, vai ampliar o número de cursos e vagas para os alunos, passando de 12.200 alunos, incluindo cursos de Graduação e Pós Graduação para 20.000 alunos em 2008, atendendo um crescente demanda do ensino superior no Estado.

Com o aumento do número de vagas, proporcionado pelo plano de expansão, melhorará a relação a relação entre o numero de estudantes matriculados na UFS e o número de estudantes matriculados no ensino médio em Sergipe.

Título Apoio ao Plano de Expansão da UFS, em obediência ao Plano de Desenvolvimento Institucional da UFS 2005 - 2009.

Coordenador:

Financiador: Universidade Federal de Sergipe.

EVENTOS DE NATUREZA CIENTÍFICA

Tabela 10 - Projetos de Eventos de Natureza Técnico Científico em Execução no ano de 2005.

Título	Contratante	Valor Contratado	Valor Repassado	Saldo a Repassar	Período do Contrato
III Escola de Verão Iniciação Científica	UFS	10.000,00	2.945,10	7.054,90	16/03/2005 a 30/10/2005
VII Congresso de Iniciação Científica	UFS	8.000,00	8.000,00	-	19/09/2005 a 18/01/2006
Total		18.000,00	10.945,10	7.054,90	-

Fonte: Fundação de Apoio à Pesquisa e Extensão de Sergipe

INICIAÇÃO CIENTÍFICA

A Iniciação Científica é um instrumento que permite aos estudantes de graduação, potencialmente mais promissores, ingressar na pesquisa científica, aumentando o apoio teórico e metodológico à realização de projetos de pesquisa e constitui um canal adequado de auxílio para a formação de uma nova mentalidade do aluno.

Este evento técnico – científico visa proporcionar melhor formação acadêmica aos alunos bolsistas e de graduação, bem como, oportunizar o debate das questões sociais, políticas, científicas e tecnológicas, de interesse da região e do país, permitindo a geração de novas idéias, traduzidas em projetos de pesquisa.

Título: III Escola de Verão Iniciação Científica.
Coordenador: Arie Fitzgerald Blank.
Financiador: Universidade Federal de Sergipe

CONGRESSO CIENTÍFICO

O objetivo do Congresso é avaliar o desenvolvimento do Programa Institucional de Bolsas de Iniciação Científica (PIBIC/CNPq), no âmbito da Universidade Federal de Sergipe, inserindo-se neste contexto a promoção, entre os estudantes do desenvolvimento da linguagem científica na apresentação dos resultados de suas pesquisas, proporcionando ainda o intercâmbio científico – cultural entre os discentes e docentes da Universidade e de outras instituições do ensino superior, incluindo amplos debates sobre as questões sociais, políticas, científicas e tecnológicas de interesse regional e nacional.

Título VII Congresso de Iniciação Científica da Universidade Federal de Sergipe.

Coordenador: Arie Fitzgerald Blank.

Financiador: Universidade Federal de Sergipe.

CONCURSOS

Tabela 11 - Projetos de Concurso em Execução no ano de 2005

Título	Contratante	Valor Contratado	Valor Repassado	Saldo a Repassar	Período do Contrato
Concurso Público - Prefeitura de Itabaiana	Prefeitura Municipal de Itabaiana	135.000,00	94.500,00	40.500,00	07/07/2005 a 06/01/2006
Concurso - Formação de Soldados da PM - SE	UFS	218.120,53	218.120,53	-	24/08/2005 a 23/12/2005
Concurso Público - Secretaria de Saúde de São Cristóvão	Prefeitura Municipal de São Cristóvão	242.850,79	169.995,56	72.855,23	01/08/2005 a 28/01/2006
CCV Processo Seletivo 2006	UFS	1.723.014,30	1.603.014,27	120.000,03	10/11/2005 a 09/11/2006
Concurso Público - Prefeitura da Barra dos Coqueiros.	Prefeitura Municipal da Barra dos Coqueiros	234.738,61	7.220,00	227.518,61	14/12/2005 a 05/05/2006
Total		595.971,32	482.616,09	113.355,23	-

FONTE: Fundação de Apoio à Pesquisa e Extensão de Sergipe

CONCURSO POLÍCIA MILITAR

A FAPESE juntamente com a Universidade Federal de Sergipe no ano de 2005, realizou o concurso para Formação de Soldados da Polícia Militar do Estado de Sergipe, objetivando um aumento significativo no quadro atual de soldados de Sergipe.

Título: Concurso de Formação de Soldados da Polícia Militar de Sergipe.

Coordenador: Manuel Leite Torres.

Financiador: Universidade Federal de Sergipe.

PROCESSO SELETIVO 2006

A FAPESE apoiou administrativamente o Concurso Vestibular 2006, realizado pela Universidade Federal de Sergipe, a qual disponibilizou xxxxx vagas, às quais concorreram xxxxxx inscritos, em diversas áreas.

Por se tratar de um processo seletivo seriado, no conjunto geral, incluindo o vestibular do primeiro ano, segundo ano e terceiro ano, inscreveram-se xxxx candidatos, sendo que xxxxx, não concorreram às vagas por serem alunos da primeira e segunda série do ensino médio.

Título Concurso Vestibular – Processo Seletivo Seriado 2006.

Coordenador: Manuel Leite Torres.

Financiador: Universidade Federal de Sergipe.

CONCURSO PÚBLICO – PREFEITURA DE ITABAIANA

Contratada pela Prefeitura de Itabaiana, a FAPESE realizou o Concurso Público, objeto do Edital nº. 001/2005, visando o preenchimento de 253 vagas distribuídas em seis cargos de nível superior, médio e fundamental.

Título Concurso Público Prefeitura de Itabaiana.

Coordenador: Kátia Viana de Souza.

Financiador: Prefeitura Municipal de Itabaiana.

CONCURSO PÚBLICO – PREFEITURA DE SÃO CRISTÓVÃO

Tendo como demandante a Prefeitura de São Cristóvão, a FAPESE realizou o Concurso Público, objeto do Edital nº. 002/2005, visando o preenchimento de 361 vagas distribuídas em vinte e cinco cargos de nível superior, médio e fundamental.

O referido concurso efetivou-se com provas escritas e de títulos para todos os cargos.

Inscreveu-se um total de 5490 candidatos, para os diversos cargos.

Título Concurso Público Prefeitura de São Cristóvão.

Coordenador: Kátia Viana de Souza.

Financiador: Prefeitura Municipal de São Cristóvão.

CONCURSO PÚBLICO – PREFEITURA DA BARRA DOS COQUEIROS

Contratada pela Prefeitura da Barra dos Coqueiros, a FAPESE com o intuito de gerenciar o Concurso Público, objeto do Edital nº. 005/2005, visando o preenchimento de 173 vagas distribuídas em sete cargos de nível superior, médio e fundamental, destinados à área de saúde.

Título Concurso Público Prefeitura da Barra dos Coqueiros.

Coordenador: Kátia Viana de Souza.

Financiador: Prefeitura Municipal da Barra dos Coqueiros.

DESENVOLVIMENTO INSTITUCIONAL

Tabela 12 - Projetos de Desenvolvimento Institucional no Ano de 2004

Título	Contratante	Valor Contratado	Valor Repassado	Saldo a Repassar	Período do Contrato
Plano de Metas 2005 -2007 / Hospital Universitário	UFS	7.920.000,00	447.345,87	7.472.654,13	29/08/2005 a 28/08/2007
Total		7.920.000,00	447.345,87	7.472.654,13	-

FONTE: Fundação de Apoio à Pesquisa e Extensão de Sergipe

HOSPITAL UNIVERSITÁRIO

O Plano de Metas desenvolvido pelo Hospital Universitário no ano de 2005 visa um maior apoio às atividades de ensino para os alunos em residência, além de ampliar as atividades de pesquisa e expansão no âmbito do Hospital.

Título Hospital Universitário – Plano de Metas 2005 - 2007.

Coordenador: Ângela Maria da Silva.

Financiador: Universidade Federal de Sergipe.

FAPESE – ESTAÇÃO UFS



Foto: EDEL FERREIRA

